



แผนพัฒนาท้องถิ่น

(พ.ศ.๒๕๖๖ – ๒๕๗๐)

ฉบับแก้ไข ครั้งที่ ๓/๒๕๖๖

องค์การบริหารส่วนตำบลกุดาไ้
อำเภอปลาปาก จังหวัดนครพนม

สำนักปลัดองค์การบริหารส่วนตำบล

งานนโยบายและแผน

โทร. ๐ ๔๒๕๗ ๘๓๐๐

เว็บไซต์ : www.kutakai.go.th

คำนำ

องค์การบริหารส่วนตำบลกุดตาไ้มีภารกิจสำคัญในการปฏิบัติงานเพื่อพัฒนาคุณภาพชีวิตของ ประชาชน ภายในตำบล ภายใต้บทบัญญัติของรัฐธรรมนูญแห่งราชอาณาจักรไทย พ.ศ. ๒๕๖๐ ประกอบกับ ระเบียบ กระทรวงมหาดไทยว่าด้วยการจัดทำแผนพัฒนาขององค์กรปกครองส่วนท้องถิ่น พ.ศ. ๒๕๔๘ ที่แก้ไข เพิ่มเติมถึง (ฉบับที่ ๒) พ.ศ. ๒๕๕๙ และ (ฉบับที่ ๓) พ.ศ. ๒๕๖๑ ได้กำหนดให้องค์กรปกครองส่วนท้องถิ่น มีอำนาจและหน้าที่ในการจัดทำแผนพัฒนาท้องถิ่นของตนเอง แผนพัฒนาท้องถิ่น หมายถึง แผนพัฒนาของ องค์กรปกครองส่วนท้องถิ่น โดยคณะกรรมการพัฒนาท้องถิ่น รับทราบ ความต้องการ ประเด็น การพัฒนาและ ประเด็นที่เกี่ยวข้องตลอดจนความช่วยเหลือทางวิชาการและแนวทางปฏิบัติที่เหมาะสมกับสภาพพื้นที่ เพื่อนำมา กำหนดแนวทางการจัดทำแผนพัฒนาท้องถิ่น โดยให้นำข้อมูลพื้นฐานในการพัฒนาจากหน่วยงานต่างๆ และ ข้อมูลในการจัดทำแผนพัฒนาหมู่บ้านหรือแผนชุมชนมาพิจารณาประกอบการจัดทำแผนพัฒนาท้องถิ่น

ดังนั้น เพื่อให้การดำเนินการดังกล่าวเป็นไปตามระเบียบฯ องค์การบริหารส่วนตำบลกุดตาไ้ จึงได้ดำเนินการจัดทำแผนพัฒนาท้องถิ่น (พ.ศ. ๒๕๖๖ – ๒๕๗๐) ขึ้น เพื่อใช้เป็นเครื่องมือในการจัดทำ งบประมาณรายจ่ายประจำปี งบประมาณรายจ่ายเพิ่มเติม งบประมาณจากเงินสะสมและงบประมาณเงินอุดหนุน พร้อมทั้งจะนำไปสู่การปฏิบัติและสามารถใช้ในการประสานแผนพัฒนาท้องถิ่นได้อย่างมีประสิทธิภาพและ ประสิทธิภาพตามนโยบายที่คณะผู้บริหารได้ประกาศนโยบายที่จะทำให้เกิดการพัฒนาท้องถิ่นอย่างยั่งยืน

องค์การบริหารส่วนตำบลกุดตาไ้ หวังเป็นอย่างยิ่งว่าแผนพัฒนาท้องถิ่น (พ.ศ. ๒๕๖๖ – ๒๕๗๐) ขององค์การบริหารส่วนตำบลกุดตาไ้ ฉบับนี้จะเป็นแนวทางในการพัฒนาตำบลกุดตาไ้ ให้มีประสิทธิภาพ และสามารถตอบสนองความต้องการของประชาชนได้อย่างแท้จริง

งานวางแผนและงบประมาณ
องค์การบริหารส่วนตำบลกุดตาไ้

สารบัญ

หน้า

ส่วนที่ ๑ สภาพทั่วไปและข้อมูลพื้นฐาน

(๑) ด้านกายภาพ	๑
(๒) ดานการเมือง/การปกครอง	๒
(๓) ประชากร	๓
(๔) สภาพทางสังคม	๔
(๕) ระบบบริการพื้นฐาน	๔
(๖) ระบบเศรษฐกิจ	๕-๖
(๗) ศาสนา ประเพณีวัฒนธรรม	๗
(๘) ทรัพยากรธรรมชาติ	๗

ส่วนที่ ๒ ยุทธศาสตร์องค์กรปกครองส่วนท้องถิ่น

(๑) ความสัมพันธ์ระหว่างแผนพัฒนาระดับมหภาค	๘
(๒) ยุทธศาสตร์ขององค์กรปกครองส่วนท้องถิ่น	๒๐
(๓) การวิเคราะห์เพื่อการพัฒนา	๒๕

ส่วนที่ ๓ การนำแผนพัฒนาท้องถิ่นไปสู่การปฏิบัติ

(๑) ยุทธศาสตร์การพัฒนาและแผนงาน	๓๘
(๒) บัญชีโครงการพัฒนา	๓๙-๔๒
(๓) รายละเอียดโครงการพัฒนา	๔๓-๑๗๙

ส่วนที่ ๔ แนวทางการติดตามประเมินผล

(๑) การติดตามและประเมินผลยุทธศาสตร์	๑๘๐-๑๘๖
-------------------------------------	---------

ส่วนที่ ๑

สภาพทั่วไปและข้อมูลพื้นฐานขององค์การบริหารส่วนตำบล

๑. ด้านกายภาพ

๑.๑ ที่ตั้งของหมู่บ้านหรือตำบล

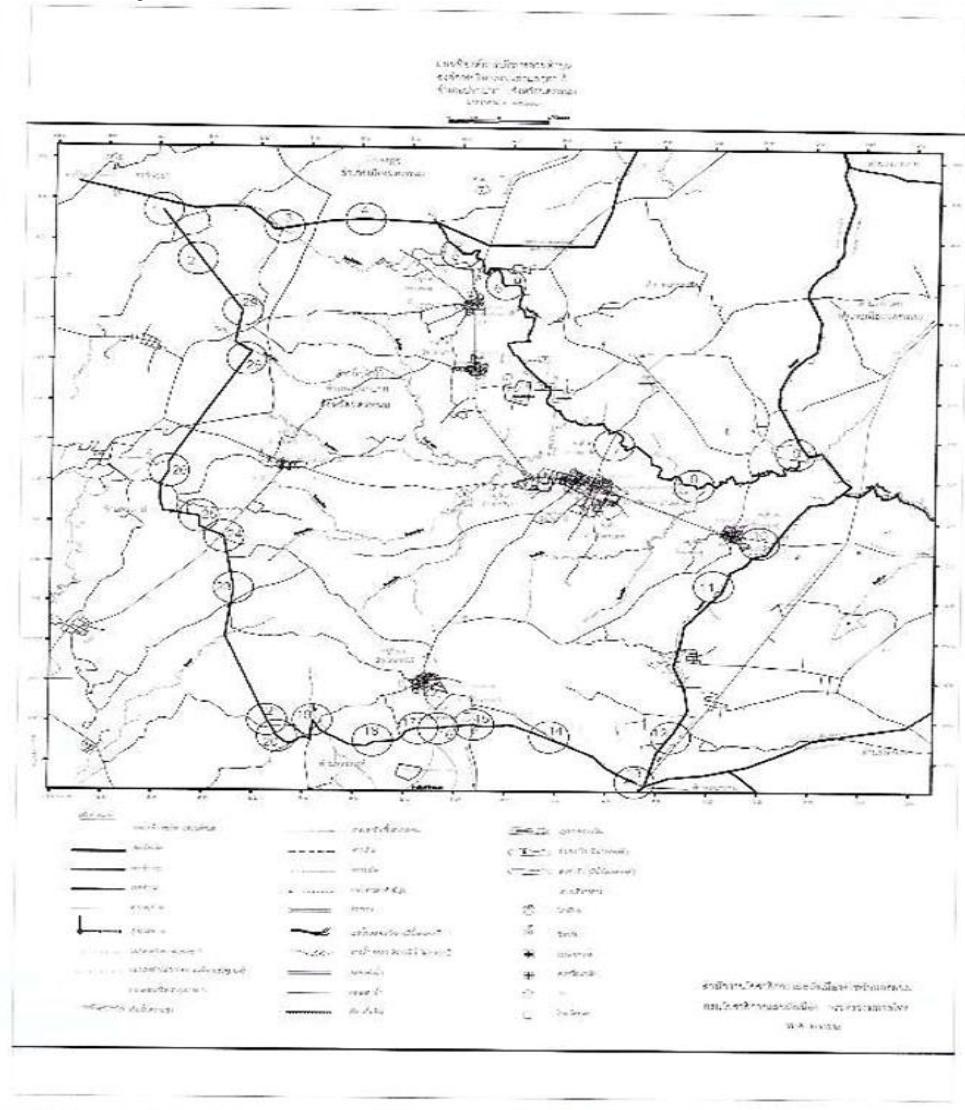

องค์การบริหารส่วนตำบลตากฤๅไคตั้งอยู่ที่เลขที่ ๑๕๑ หมู่ที่ ๔บ้านตากฤๅไค ตำบลตากฤๅไค อำเภอลำปาง จังหวัดนครพนม ระยะห่างจากอำเภอ ๑๓ กิโลเมตรโดยมีอาณาเขตติดต่อกับ

- | | | | | |
|---------------|----|--------------|------------------|---------------|
| - ทิศเหนือ | จด | ตำบลนามะเขือ | อำเภอลำปาง | จังหวัดนครพนม |
| - ทิศใต้ | จด | ตำบลหนองฮี | อำเภอลำปาง | จังหวัดนครพนม |
| - ทิศตะวันออก | จด | ตำบลคำเตย | อำเภอเมืองนครพนม | จังหวัดนครพนม |
| - ทิศตะวันตก | จด | ตำบลปลาลาก | อำเภอลำปาง | จังหวัดนครพนม |

๑.๒ เนื้อที่

มีเนื้อที่ประมาณ ๑๐๕ ตารางกิโลเมตร หรือประมาณ ๖๕,๐๐๐ ไร่

๑.๓ ลักษณะภูมิประเทศ

เป็นที่ราบลุ่มสลับที่สันดอนสภาพดินทั่วไปเป็นดินลูกรังไม่สามารถกักเก็บน้ำได้สภาพเป็นป่าไม้เบญจพรรณ

๑.๔ ลักษณะของดิน

ลักษณะของดินในพื้นที่เป็นดินร่วน ดินเหนียว พื้นราบเหมาะแก่การทำเกษตรและเพาะปลูกข้าว

๑.๕ ลักษณะของแหล่งน้ำ

พื้นที่ส่วนใหญ่ของตำบลมีแหล่งน้ำธรรมชาติที่เป็นห้วยสาธารณะ

๑.๖ ลักษณะของไม้และป่าไม้

ในพื้นที่อยู่ในเขตป่าไม้ หรือป่าสาธารณะ

๒. ด้านการเมืองการปกครอง

๒.๑ เขตการปกครอง

ตำบลกุดตาไ้ประกอบด้วยจำนวนหมู่บ้าน ๑๒ หมู่บ้าน อยู่ในเขตองค์การบริหารส่วนตำบลกุดตาไ้

หมู่ที่ ๑	บ้านนางาม	ผู้ปกครอง	นายเดชชัย จะรีศรี	ผู้ใหญ่บ้าน
หมู่ที่ ๒	บ้านโนนทา	ผู้ปกครอง	นายยุทธภูมิ มาน้อย	ผู้ใหญ่บ้าน
หมู่ที่ ๓	บ้านดอนตู	ผู้ปกครอง	นายเหลียง มั่งสี	ผู้ใหญ่บ้าน
หมู่ที่ ๔	บ้านกุดตาไ้	ผู้ปกครอง	นายจีรพล หมันที	ผู้ใหญ่บ้าน
หมู่ที่ ๕	บ้านกุดตาไ้	ผู้ปกครอง	นายเอกราช เหมหา	กำนันตำบลกุดตาไ้
หมู่ที่ ๖	บ้านวังโพธิ์	ผู้ปกครอง	นายอดิศักดิ์ สิมลี	ผู้ใหญ่บ้าน
หมู่ที่ ๗	บ้านนาเรียง	ผู้ปกครอง	นายเจริญ หุมแพง	ผู้ใหญ่บ้าน
หมู่ที่ ๘	บ้านนาดอกไม้	ผู้ปกครอง	นายเด็ด มาลาศรี	ผู้ใหญ่บ้าน
หมู่ที่ ๙	บ้านโคกสะอาด	ผู้ปกครอง	นายอนุวงศ์ ภูสีเงิน	ผู้ใหญ่บ้าน
หมู่ที่ ๑๐	บ้านกุดตาไ้	ผู้ปกครอง	นางคำเสียน แพงด้วง	ผู้ใหญ่บ้าน
หมู่ที่ ๑๑	บ้านนาดอกไม้	ผู้ปกครอง	นายเอ็นดู แสนเดช	ผู้ใหญ่บ้าน
หมู่ที่ ๑๒	บ้านดอนตู	ผู้ปกครอง	นายไคสน นนทะสอน	ผู้ใหญ่บ้าน

๒.๒ การเลือกตั้ง

การเลือกตั้งผู้บริหารและสมาชิกสภาองค์การบริหารส่วนตำบล ตามพระราชบัญญัติสภาตำบลและองค์การบริหารส่วนตำบล พ.ศ.๒๕๓๗ และที่แก้ไขเพิ่มเติมถึงปัจจุบัน มีจำนวน ๑๒ หมู่บ้าน จะมีผู้บริหารท้องถิ่น (นายกองค์การบริหารส่วนตำบล) จำนวน ๑ คน มีสมาชิกสภาองค์การบริหารส่วนตำบล หมู่บ้านละ ๑ คน ๑๒ หมู่บ้าน รวมเป็น ๑๒ คน

๓. ประชากร

๓.๑ ข้อมูลเกี่ยวกับจำนวนประชากร

ประชากรรวมทั้งสิ้น		๙,๑๒๒	คน
แยกเป็น	ชาย	๔,๕๘๒	คน
	หญิง	๔,๕๔๐	คน

ตารางแสดงจำนวนประชากรแยกตามหมู่บ้าน

หมู่ที่	หมู่บ้าน	ประชากรชาย (คน)	ประชากรหญิง (คน)	รวม
๑	บ้านนางาม	๔๔๗	๔๕๔	๙๐๑
๒	บ้านโพนทา	๕๓๓	๕๕๓	๑,๐๘๖
๓	บ้านดอนดู่	๓๒๓	๓๔๗	๖๗๐
๔	บ้านกุดตาไก้	๔๒๘	๔๐๘	๘๓๖
๕	บ้านกุดตาไก้	๔๖๑	๔๔๔	๙๐๕
๖	บ้านวังโพธิ์	๒๕๙	๒๔๘	๕๐๗
๗	บ้านนาเรียง	๓๘๘	๓๒๔	๗๑๒
๘	บ้านนาดอกไม้	๓๗๗	๓๙๖	๗๗๓
๙	บ้านโคกสะอาด	๒๒๒	๒๕๕	๔๗๗
๑๐	บ้านกุดตาไก้	๓๒๑	๓๓๒	๖๕๓
๑๑	บ้านนาดอกไม้	๔๐๖	๔๐๑	๘๐๗
๑๒	บ้านดอนดู่	๔๑๗	๓๗๘	๗๙๕
รวม		๔,๕๘๒	๔,๕๔๐	๙,๑๒๒

๓.๒ ช่วงอายุและจำนวนประชากร

แยกตามช่วงอายุ	หญิง(คน)	ชาย(คน)	หมายเหตุ
จำนวนประชากรเยาวชน	๑,๑๓๒	๑,๒๐๘	อายุต่ำกว่า ๑๘ ปี
จำนวนประชากร	๒,๘๗๒	๒,๙๙๔	อายุ ๑๘-๖๐ ปี
จำนวนประชากรผู้สูงอายุ	๕๒๓	๓๙๓	มากกว่า ๖๐ ปี
รวม	๔,๕๒๗	๔,๕๙๕	ทั้งสิ้น ๙,๑๒๒ คน

๔. สภาพสังคม

๔.๑ การศึกษา

- โรงเรียนประถมศึกษา	๖	แห่ง
- โรงเรียนมัธยม	๑	แห่ง
- โรงเรียนอาชีวศึกษา	-	แห่ง
- โรงเรียน/สถาบันชั้นสูง	-	แห่ง
- ที่อ่านหนังสือพิมพ์ประจำหมู่บ้าน/ห้องสมุดประชาชน	๑๒	แห่ง
- หอกระจายข่าว	๑๒	แห่ง

๔.๒ สาธารณสุข

- ๑.โรงพยาบาล ๒ แห่งได้แก่ โรงพยาบาลส่งเสริมสุขภาพชุมชน
- ๒.ร้านขายยาแผนปัจจุบัน - ไม่มี
- ๓.อัตราการมีและการใช้ส้วมราดน้ำ ร้อยละ ๑๐๐

๔.๓ ความปลอดภัยในชีวิตและทรัพย์สิน/อาชญากรรม

-สถานีตำรวจ ๑ แห่ง

๔.๔ ยาเสพติด

-

๔.๕ การสังคมสงเคราะห์

-

๕ การบริการพื้นฐาน

๕.๑ การคมนาคมขนส่ง ใช้เป็นเส้นทางติดต่อระหว่างหมู่บ้าน – อำเภอ – จังหวัด และเชื่อมหมู่บ้านต่าง ๆ ในเขตตำบล

โดยมีเส้นทางคมนาคมสายหลัก ๓ สาย ดังนี้

๑. ถนน กรมทางหลวงชนบท สายเทพพนม - หนองดินแดง
๒. ถนนสายองค์การบริหารส่วนจังหวัด สายปลาปาก – กุดาไ้
๓. ถนนสายองค์การบริหารส่วนจังหวัด สายกุดาไ้ - นาดอกไม้-โพนทัน

๕.๒ การไฟฟ้า

- | | | | | | |
|----------------------|-------|-----------|-------|-------|-----------|
| * มีไฟฟ้าเข้าถึงทั้ง | ๑๒ | หมู่บ้าน | จำนวน | ๒,๔๘๔ | ครัวเรือน |
| * มีไฟฟ้า | ๒,๔๘๔ | ครัวเรือน | | | |
| * ยังไม่มีไฟฟ้าใช้ | - | ครัวเรือน | | | |

๕.๓ การประปา

- | | | | |
|---|-------|----|------|
| - หมู่บ้านที่มีระบบประปา | จำนวน | ๑๒ | แห่ง |
| - หมู่บ้านที่ไม่มีระบบประปาแต่ใช้การขุดเจาะน้ำใช้ | จำนวน | - | แห่ง |

๕.๔ โทรศัพท์

- ปัจจุบันทุกหมู่บ้าน ใช้โทรศัพท์เคลื่อนที่เป็นส่วนใหญ่

๕.๕ ไปรษณีย์หรือการสื่อสารหรือการขนส่ง และวัสดุ ครุภัณฑ์

- ที่ทำการไปรษณีย์โทรเลขสาขาย่อย ๑ แห่ง ได้แก่ ที่ทำการไปรษณีย์โทรเลขบ้านกุดาไ้ หมู่ที่ ๑๐

๖. ระบบเศรษฐกิจ

๖.๑ การเกษตร

ประชากรส่วนใหญ่ประกอบอาชีพเกษตรกรรม ได้แก่ ทำนา ทำสวน และเลี้ยงสัตว์ แยกเป็น

- | | | | |
|-------------|------|---------------------|------|
| - เกษตรกรรม | ๗๘ % | - รับราชการ | ๒ % |
| - ค้าขาย | ๗ % | - รับจ้าง และอื่น ๆ | ๑๓ % |

๖.๒ การประมง

ตำบลกุดาไ้ มีการประมง คือ บ่อเลี้ยงปลาที่เป็นลักษณะบ่อดินของแต่ละหมู่บ้าน

๖.๓ การปศุสัตว์

ตำบลกุดาไ้ มีการปศุสัตว์ คือ การเลี้ยงโค สุกร ในทุกหมู่บ้านของตำบลกุดาไ้
อำเภอปลาปาก จังหวัดนครพนม

๖.๔ การบริการ

* ธนาคาร/ตู้ ATM	๑	แห่ง
* โรงแรม	-	แห่ง
* ปั้มน้ำมัน	๑	แห่ง
* โรงงานอุตสาหกรรม	-	แห่ง
* โรงเรียน	๑๔	แห่ง

๖.๕ การท่องเที่ยว

ฟาร์มตัวอย่างหนองปลาเคือง ตั้งอยู่ หมู่ที่ ๒ บ้านโพหนอง

๖.๖ อุตสาหกรรม

ตำบลกุดตาไก้ ไม่มีอุตสาหกรรมในพื้นที่

๖.๗ การพาณิชย์และกลุ่มอาชีพ

กลุ่มอาชีพในพื้นที่ตำบลกุดตาไก้ มีทั้งหมด ๑๒ กลุ่มอาชีพได้แก่

กลุ่มอาชีพ หมู่ที่ ๑ บ้านนางาม กลุ่มแปรรูปอาหาร/กลุ่มเลี้ยงปลา

กลุ่มอาชีพ หมู่ที่ ๒ บ้านโพหนอง กลุ่มเลี้ยงโค/กลุ่มเลี้ยงปลา

กลุ่มอาชีพ หมู่ที่ ๓,๑๒ บ้านดอนตู กลุ่มเลี้ยงโค

กลุ่มอาชีพ หมู่ที่ ๔ กลุ่มวิสาหกิจชุมชนทำขนมจีน/กลุ่มแปรรูปกล้วยฉาบ/กลุ่มแปรรูปอาหาร/

กลุ่มเย็บผ้า/กลุ่มเกษตรกรรทำนา

กลุ่มอาชีพ หมู่ที่ ๕ กลุ่มขนมจีน/กลุ่มเลี้ยงโค/กลุ่มออมทรัพย์เพื่อการผลิต

กลุ่มอาชีพ หมู่ที่ ๖ กลุ่มเลี้ยงปลา

กลุ่มอาชีพ หมู่ที่ ๗ กลุ่มเลี้ยงโค

กลุ่มอาชีพ หมู่ที่ ๘ กลุ่มเลี้ยงโคเนื้อโคขุน

กลุ่มอาชีพ หมู่ที่ ๙ กลุ่มทำขนมจีน/กลุ่มทำพรมเช็ดเท้า/กลุ่มทำขนม

กลุ่มอาชีพ หมู่ที่ ๑๐ กลุ่มเลี้ยงโค/กลุ่มออมทรัพย์เพื่อการผลิต

กลุ่มอาชีพ หมู่ที่ ๑๒ กลุ่มเลี้ยงโค-กระบือ

๖.๘ แรงงาน

ประชาชนส่วนใหญ่ประมาณร้อยละ ๘๐ ประกอบอาชีพทำการเกษตรกรรม ได้แก่ การทำนา ปลูกผัก
ที่เหลือประกอบอาชีพ รับราชการ อาชีพส่วนตัว และรับจ้าง

๗. เศรษฐกิจพอเพียงท้องถิ่น (ด้านการเกษตรและแหล่งน้ำ)

๗.๑ ข้อมูลพื้นฐานของหมู่บ้าน

หมู่บ้าน/ชุมชน	ชาย	หญิง	ครัวเรือน
บ้านนางาม	๔๓๙	๔๔๓	๒๔๑
บ้านโพนา	๕๓๕	๕๕๔	๒๙๒
บ้านดอนดู่	๓๒๑	๓๕๒	๑๘๘
บ้านกุดาไ้	๔๓๖	๔๐๙	๑๙๔
บ้านกุดาไ้	๔๗๐	๔๕๓	๑๙๘
บ้านวังโพธิ์	๒๖๐	๒๕๐	๑๕๑
บ้านนาเวียง	๓๘๐	๓๑๙	๒๓๘
บ้านนาดอกไม้	๓๗๒	๓๙๒	๒๓๑
บ้านโคกสะอาด	๒๑๙	๒๕๖	๑๑๙
บ้านกุดาไ้	๓๒๒	๓๓๗	๑๙๘
บ้านนาดอกไม้	๔๑๑	๔๐๐	๓๑๐
บ้านดอนดู่	๔๐๙	๓๗๗	๑๗๙

๗.๒ ข้อมูลด้านการเกษตร

ประชาชนส่วนใหญ่ประมาณร้อยละ ๘๐ ประกอบอาชีพทำการเกษตรกรรม ได้แก่ทำนา ปลูกผัก ฯลฯ

๗.๓ ข้อมูลแหล่งน้ำการเกษตร

ลำห้วย/ลำน้ำ	๒๙	สาย
บึง/หนองอื่นๆ	๔	แห่ง
ฝาย	๙	แห่ง
บ่อน้ำตื้น/สระ	๑๙	แห่ง
คลองชลประทาน	๑	แห่ง

๗.๔ ข้อมูลด้านแหล่งน้ำกิน น้ำใช้ (หรือน้ำเพื่อการอุปโภค บริโภค)

ลำห้วย/ลำน้ำ	๒๙	สาย
บึง/หนองอื่นๆ	๔	แห่ง
ฝาย	๙	แห่ง
บ่อน้ำตื้น/สระ	๑๙	แห่ง
คลองชลประทาน	๑	แห่ง
ประปาหมู่บ้าน	๑๒	แห่ง
อ่างเก็บน้ำ	๕	แห่ง

๘. ศาสนา ประเพณี วัฒนธรรม

๘.๑ การนับถือศาสนา

-ประชาชนส่วนใหญ่นับถือศาสนาพุทธ โดยมีข้อมูลศาสนสถาน ดังนี้

-วัด จำนวน ๘ แห่ง ได้แก่

หมู่ที่ ๑	จำนวน ๑	แห่ง	หมู่ที่ ๒	จำนวน ๑	แห่ง
หมู่ที่ ๓,๑๒	จำนวน ๑	แห่ง	หมู่ที่ ๔	จำนวน ๑	แห่ง
หมู่ที่ ๕,๑๐	จำนวน ๑	แห่ง	หมู่ที่ ๖	จำนวน ๑	แห่ง
หมู่ที่ ๗	จำนวน ๑	แห่ง	หมู่ที่ ๘,๑๑	จำนวน ๑	แห่ง
- ที่พักสงฆ์จำนวน	๓	แห่ง			
- วัดป่าจำนวน	๔	แห่ง			

๘.๒ ประเพณีและงานประจำปี

-ช่วงเดือนกุมภาพันธ์ งานนมัสการองค์หินตั้งและบวชชีพราหมณ์

-ช่วงเดือนเมษายน งานสงกรานต์และวันผู้สูงอายุ

๘.๓ ภูมิปัญญาท้องถิ่น ภาษาถิ่น

ภูมิปัญญาท้องถิ่นที่โดดเด่น คือ

กลุ่มอาชีพ หมู่ที่ ๕ และกลุ่มสานตระกร้าพลาสติก

กลุ่มผลิตเทียนน้ำมัน หมู่ที่ ๔

๘.๔ สินค้าพื้นเมืองและของที่ระลึก

สินค้าพื้นเมืองและของที่ระลึกที่โดดเด่น คือ

กลุ่มอาชีพ หมู่ที่ ๕ กลุ่มสานตระกร้าพลาสติก

๙. ทรัพยากรธรรมชาติ

๙.๑ น้ำ

แหล่งน้ำธรรมชาติ

* ลำห้วย / ลำน้ำ ๒๙ สาย

* บึง , หนองอื่น ๆ ๔ แห่ง

แหล่งน้ำที่สร้างขึ้น

* ฝาย ๙ แห่ง * อ่างเก็บน้ำ ๕ แห่ง

* บ่อน้ำตื้น/สระ ๑๙ แห่ง * ประปาหมู่บ้าน ๑๒ แห่ง

* คลองชลประทาน ๑ แห่ง

๙.๒ ป่าไม้

-ในพื้นที่อยู่ในเขตป่าไม้

๙.๓ ภูเขา

-ในพื้นที่ไม่มีภูเขา

๙.๔ คุณภาพของทรัพยากรธรรมชาติ

ส่วนที่ ๒

ยุทธศาสตร์การพัฒนากองครักษ์ปกครองส่วนท้องถิ่น

๑. ความสัมพันธ์ระหว่างแผนพัฒนาระดับมหภาค

๑.๑ แผนยุทธศาสตร์ชาติ ๒๐ ปี

วิสัยทัศน์ “ประเทศไทยมีความมั่นคง มั่งคั่ง ยั่งยืน เป็นประเทศพัฒนาแล้ว ด้วยการพัฒนาตามหลักปรัชญาของเศรษฐกิจพอเพียง” หรือเป็นคติพจน์ประจำชาติว่า “มั่นคง มั่งคั่ง ยั่งยืน” ทั้งนี้วิสัยทัศน์ดังกล่าวจะต้องสนองต่อผลประโยชน์แห่งชาติ อันได้แก่การมีเอกราช อธิปไตย และบูรณภาพแห่งเขตอำนาจรัฐ การดำรงอยู่อย่างมั่นคง ยั่งยืนของสถาบันหลักของชาติ การดำรงอยู่อย่างมั่นคงของชาติและประชาชนจากภัยคุกคามทุกรูปแบบ การอยู่ร่วมกันในชาติอย่างสันติสุขเป็นปึกแผ่นมีความมั่นคงทางสังคมท่ามกลางพหุสังคมและการมีเกียรติและศักดิ์ศรีของความเป็นมนุษย์ ความเจริญเติบโตของชาติความเป็นธรรมและความอยู่ดีมีสุขของประชาชน ความยั่งยืนของฐานทรัพยากรธรรมชาติสิ่งแวดล้อม ความมั่นคงทางพลังงาน และอาหารความสามารถในการรักษาผลประโยชน์ของชาติภายใต้การเปลี่ยนแปลงของสภาวะแวดล้อมระหว่างประเทศและการอยู่ร่วมกันอย่างสันติประสานสอดคล้องกัน ด้านความมั่นคงในประชาคมอาเซียนและประชาคมโลกอย่างมีเกียรติและศักดิ์ศรีไม่เป็นภาระของโลกและสามารถเกื้อกูลประเทศที่มีศักยภาพทางเศรษฐกิจที่ต่ำกว่า

ยุทธศาสตร์การพัฒนา

ในการที่จะบรรลุวิสัยทัศน์และทำให้ประเทศไทยพัฒนาไปสู่อนาคตที่พึงประสงค์นั้นจำเป็นต้องมีการวางแผนและกำหนดยุทธศาสตร์การพัฒนาในระยะยาวและกำหนดแนวทางการพัฒนาของทุกภาคส่วนให้ขับเคลื่อนไปในทิศทางเดียวกันดังนั้นจึงจำเป็นต้องกำหนดยุทธศาสตร์ชาติในระยะยาวเพื่อถ่ายทอดแนวทางการพัฒนาสู่การปฏิบัติในแต่ละช่วงเวลาอย่างต่อเนื่องและมีการบูรณาการและสร้างความเข้าใจถึงอนาคตของประเทศไทยร่วมกันและเกิดการรวมพลังของทุกภาคส่วนในสังคมทั้งประชาชนเอกชนประชาสังคมในการขับเคลื่อนการพัฒนาเพื่อการสร้างและรักษาไว้ซึ่งผลประโยชน์แห่งชาติและบรรลุวิสัยทัศน์ “ประเทศไทยมีความมั่นคง มั่งคั่ง ยั่งยืน เป็นประเทศพัฒนาแล้ว ด้วยการพัฒนาตามหลักปรัชญาของเศรษฐกิจพอเพียง” หรือคติพจน์ประจำชาติ “มั่นคง มั่งคั่ง ยั่งยืน” เพื่อให้ประเทศมีขีดความสามารถในการแข่งขันมีรายได้สูงอยู่ในกลุ่มประเทศพัฒนาแล้วคนไทยมีความสุขอยู่ดีกินดีสังคมมีความมั่นคงเสมอภาคและเป็นธรรมซึ่งยุทธศาสตร์ชาติที่จะใช้เป็นกรอบแนวทางการพัฒนาในระยะ ๒๐ ปี ต่อจากนี้ไปจะประกอบด้วย ๖ ยุทธศาสตร์ได้แก่

- (๑) ยุทธศาสตร์ด้านความมั่นคง
- (๒) ยุทธศาสตร์ด้านการสร้างความสามารถในการแข่งขัน
- (๓) ยุทธศาสตร์การพัฒนาและเสริมสร้างศักยภาพคน
- (๔) ยุทธศาสตร์ด้านการสร้างโอกาสความเสมอภาคและเท่าเทียมกันทางสังคม
- (๕) ยุทธศาสตร์ด้านการสร้างการเติบโตบนคุณภาพชีวิตที่เป็นมิตรกับสิ่งแวดล้อมและ
- (๖) ยุทธศาสตร์ด้านการปรับสมดุลและพัฒนาระบบการบริหารจัดการภาครัฐ

โดยมีสาระสำคัญของแต่ละยุทธศาสตร์ สรุปได้ดังนี้

๑. ยุทธศาสตร์ด้านความมั่นคง

- (๑) เสริมสร้างความมั่นคงของสถาบันหลักและการปกครองระบอบประชาธิปไตยอันมีพระมหากษัตริย์ทรงเป็นประมุข
- (๒) ปฏิรูปกลไกการบริหารประเทศและพัฒนาความมั่นคงทางการเมือง ขจัดคอร์รัปชัน สร้างความเชื่อมั่นในกระบวนการยุติธรรม
- (๓) การรักษาความมั่นคงภายในและความสงบเรียบร้อยภายในตลอดจนการบริหารจัดการความมั่นคงชายแดนและชายฝั่งทะเล
- (๔) การพัฒนาระบบ กลไก มาตรการและความร่วมมือระหว่างประเทศทุกระดับ และรักษาดุลยภาพความสัมพันธ์กับประเทศมหาอำนาจ เพื่อป้องกันและแก้ไขปัญหาความมั่นคงรูปแบบใหม่
- (๕) การพัฒนาเสริมสร้างศักยภาพการผนึกกำลังป้องกันประเทศการรักษาความสงบเรียบร้อยภายในประเทศ สร้างความร่วมมือกับประเทศเพื่อนบ้านและมิตรประเทศ
- (๖) การพัฒนาระบบการเตรียมพร้อมแห่งชาติและระบบบริหารจัดการภัยพิบัติ รักษาความมั่นคงของฐานทรัพยากรธรรมชาติสิ่งแวดล้อม
- (๗) การปรับกระบวนการทำงานของกลไกที่เกี่ยวข้องจากแนวคิดสู่แนวระนาบมากขึ้น

๒. ยุทธศาสตร์ด้านการสร้างความสามารถในการแข่งขัน

- (๑) การพัฒนาสมรรถนะทางเศรษฐกิจ ส่งเสริมการค้าการลงทุน พัฒนาสู่ชาติการค้า
- (๒) การพัฒนาภาคการผลิตและบริการ เสริมสร้างฐานการผลิตเข้มแข็งยั่งยืน และส่งเสริมเกษตรกรรายย่อยสู่เกษตรยั่งยืนเป็นมิตรกับสิ่งแวดล้อม
- (๓) การพัฒนาผู้ประกอบการและเศรษฐกิจชุมชน พัฒนาทักษะผู้ประกอบการ ยกกระดับผลิตภาพแรงงานและพัฒนา SMEs สู่อุตสาหกรรม
- (๔) การพัฒนาพื้นที่เศรษฐกิจพิเศษและเมือง พัฒนาเขตเศรษฐกิจพิเศษชายแดน และพัฒนาระบบเมืองศูนย์กลางความเจริญ
- (๕) การลงทุนพัฒนาโครงสร้างพื้นฐาน ด้านการขนส่งความมั่นคงและพลังงาน ระบบเทคโนโลยีสารสนเทศ และการวิจัยและพัฒนา
- (๖) การเชื่อมโยงกับภูมิภาคและเศรษฐกิจโลก สร้างความเป็นหุ้นส่วนการพัฒนากับนานาชาติ ส่งเสริมให้ไทยเป็นฐานของการประกอบธุรกิจ ฯลฯ

๓. ยุทธศาสตร์การพัฒนาและเสริมสร้างศักยภาพทรัพยากรมนุษย์

- (๑) พัฒนาศักยภาพคนตลอดช่วงชีวิต
- (๒) การยกระดับการศึกษาและการเรียนรู้ให้มีคุณภาพเท่าเทียมและทั่วถึง
- (๓) ปกป้องระเบียบวินัย คุณธรรม จริยธรรม ค่านิยมที่พึงประสงค์
- (๔) การสร้างเสริมให้คนมีสุขภาวะที่ดี
- (๕) การสร้างความอยู่ดีมีสุขของครอบครัวไทย

๔. ยุทธศาสตร์ด้านการสร้างโอกาสความเสมอภาคและเท่าเทียมกันทางสังคม

- (๑) สร้างความมั่นคงและการลดความเหลื่อมล้ำทางเศรษฐกิจและสังคม
- (๒) พัฒนาระบบบริการและระบบบริหารจัดการสุขภาพ
- (๓) มีสภาพแวดล้อมและนวัตกรรมที่เอื้อต่อการดำรงชีวิตในสังคมสูงวัย
- (๔) สร้างความเข้มแข็งของสถาบันทางสังคม ทูตทางวัฒนธรรมและความเข้มแข็งของชุมชน
- (๕) พัฒนาการสื่อสารมวลชนให้เป็นกลไกในการสนับสนุนการพัฒนา

๕. ยุทธศาสตร์ด้านการสร้างการเติบโตบนคุณภาพชีวิตที่เป็นมิตรต่อสิ่งแวดล้อม

- (๑) จัดระบบอนุรักษ์ พินฟูและป้องกันการทำลายทรัพยากรธรรมชาติ
- (๒) วางระบบบริหารจัดการน้ำให้มีประสิทธิภาพทั้ง ๒๕ลุ่มน้ำ เน้นการปรับระบบการบริหารจัดการอุทกภัยอย่างบูรณาการ
- (๓) การพัฒนาและใช้พลังงานที่เป็นมิตรกับสิ่งแวดล้อม
- (๔) การพัฒนาเมืองอุตสาหกรรมเชิงนิเวศและเมืองที่เป็นมิตรกับสิ่งแวดล้อม
- (๕) การร่วมลดปัญหาโลกร้อนและปรับตัวให้พร้อมกับการเปลี่ยนแปลงสภาพภูมิอากาศ
- (๖) การใช้เครื่องมือทางเศรษฐศาสตร์และนโยบายการคลังเพื่อสิ่งแวดล้อม

๖. ยุทธศาสตร์ด้านการปรับสมดุลและพัฒนาระบบการบริหารจัดการภาครัฐ

- (๑) การปรับปรุงโครงสร้าง บทบาท ภารกิจของหน่วยงานภาครัฐ ให้มีขนาดที่เหมาะสม
- (๒) การวางระบบบริหารราชการแบบบูรณาการ
- (๓) การพัฒนาระบบบริหารจัดการกำลังคนและพัฒนาบุคลากรภาครัฐ
- (๔) การต่อต้านการทุจริตและประพฤติมิชอบ
- (๕) การปรับปรุงกฎหมายและระเบียบต่าง ๆ
- (๖) ให้ทันสมัย เป็นธรรมและเป็นสากล
- (๗) พัฒนาระบบการให้บริการประชาชนของหน่วยงานภาครัฐ
- (๘) ปรับปรุงการบริหารจัดการรายได้และรายจ่ายของภาครัฐ

๓. กลไกการขับเคลื่อนกระบวนการพัฒนา

ยุทธศาสตร์ชาติจะเป็นแผนแม่บทหลักในการพัฒนาประเทศเพื่อให้ส่วนราชการและหน่วยงานต่างๆ ใช้เป็นแนวทางในการจัดทำแผนยุทธศาสตร์การพัฒนาประเทศในด้านต่างๆ อาทิ แผนพัฒนาเศรษฐกิจและสังคมแห่งชาติ แผนเฉพาะด้านต่างๆ เช่น ด้านความมั่นคง เศรษฐกิจ การศึกษา ศิลปวัฒนธรรม ฯลฯ แผนปฏิบัติการในระดับกระทรวงและในระดับพื้นที่ที่มีความสอดคล้องกันตามห้วงเวลานอกจากนี้ยุทธศาสตร์ชาติจะใช้เป็นกรอบในการจัดสรรงบประมาณและทรัพยากรอื่นๆ ของประเทศ เพื่อขับเคลื่อนการพัฒนาอย่างมีเอกภาพให้บรรลุเป้าหมาย โดยจะต้องอาศัยการประสานความร่วมมือจากหลายภาคส่วน ภายใต้ระบบประชารัฐ คือ ความร่วมมือของภาครัฐ ภาคเอกชน ภาคประชาชนและประชาสังคม ทั้งนี้ รัฐธรรมนูญแห่งราชอาณาจักรไทยจะได้มีการกำหนดเกี่ยวกับบทบาทของยุทธศาสตร์ชาติและแนวทางในการนำยุทธศาสตร์ชาติไปสู่การปฏิบัติเพื่อที่ส่วนราชการและหน่วยงานต่างๆ จะสามารถขับเคลื่อนการพัฒนาได้อย่างต่อเนื่องและบูรณาการ

๔. เป้าหมายการพัฒนาประเทศ

๑ การหลุดพ้นจากกับดักประเทศรายได้ปานกลางสู่รายได้สูง

(๑) เศรษฐกิจขยายตัวเฉลี่ยไม่ต่ำกว่าร้อยละ ๕.๐

(๒) ผลิตภัณฑ์มวลรวมในประเทศต่อหัว (GDP Per Capita) และรายได้ประชาชาติต่อหัว (GNP Per Capita) ณ สิ้นแผนพัฒนาฯ ฉบับที่ ๑๒ ในปี ๒๕๖๙ เพิ่มขึ้นเป็น ๓๑๗,๐๕๑ บาท (๙,๓๒๕ ดอลลาร์สหรัฐ) และ ๓๐๑,๑๙๙ บาท (๘,๘๕๙ ดอลลาร์สหรัฐ) ต่อคนต่อปี

(๓) ผลผลิตภาพการผลิตเพิ่มขึ้นไม่ต่ำกว่าเฉลี่ยร้อยละ ๒.๕ ต่อปี

(๔) การลงทุนรวมขยายตัวไม่ต่ำกว่าเฉลี่ยร้อยละ ๘.๐ (การลงทุนขยายตัวของการลงทุนภาครัฐไม่ต่ำกว่าร้อยละ ๑๐ และการลงทุนของภาคเอกชนขยายตัวไม่ต่ำกว่าเฉลี่ยร้อยละ ๗.๕ ในขณะที่ปริมาณการส่งออกขยายตัว (เฉลี่ยไม่ต่ำกว่าร้อยละ ๔.๐ ต่อปี)

๒ การพัฒนาศักยภาพคนให้สนับสนุนการเจริญเติบโตของประเทศและการสร้าง

สังคมสูงวัยอย่างมีคุณภาพ

(๑) ประชาชนทุกช่วงวัยมีความมั่นคงทางด้านเศรษฐกิจและสังคม (SocioEconomic Security) และมีคุณภาพชีวิตที่ดีขึ้น

(๒) การศึกษาและการเรียนรู้ได้รับการพัฒนาคุณภาพ

(๓) สถาบันทางสังคมมีความเข้มแข็งเป็นฐานรากที่เอื้อต่อการพัฒนาคน

๓ การลดความเหลื่อมล้ำในสังคม

(๑) การกระจายรายได้มีความเท่าเทียมกันมากขึ้น

(๒) บริการทางสังคมมีคุณภาพและมีการกระจายอย่างทั่วถึง

๔ การสร้างการเจริญเติบโตทางเศรษฐกิจและสังคมที่เป็นมิตรกับสิ่งแวดล้อม

(๑) รักษาความมั่นคงของฐานทรัพยากร สร้างสมดุลระหว่างการอนุรักษ์และการใช้ประโยชน์อย่างยั่งยืนและเป็นธรรม

(๒) ขับเคลื่อนประเทศสู่เศรษฐกิจและสังคมที่เป็นมิตรต่อสิ่งแวดล้อม

(๓) เพิ่มขีดความสามารถในการรับมือภัยพิบัติและการเปลี่ยนแปลงสภาพ

ภูมิอากาศ

(๔) เพิ่มประสิทธิภาพและเสริมสร้างธรรมาภิบาลในการบริหารจัดการ

ทรัพยากรธรรมชาติและสิ่งแวดล้อม

(๕) มีการบริหารจัดการน้ำให้สมดุลระหว่างการอุปสงค์และอุปทานของน้ำ

๕. การบริหารราชการแผ่นดินที่มีประสิทธิภาพ

(๑) การบริหารงานภาครัฐที่โปร่งใส เป็นธรรม มีประสิทธิภาพ และมีส่วนร่วม

(๒) ขจัดกาทุจริตคอร์รัปชัน

(๓) มีการกระจายอำนาจที่เหมาะสม

๑.๒ กรอบยุทธศาสตร์แผนพัฒนาเศรษฐกิจและสังคมแห่งชาติ ฉบับที่ ๑๒ ประกอบด้วย ๑๐ ยุทธศาสตร์

๑. ยุทธศาสตร์การเสริมสร้างและพัฒนาศักยภาพทุนมนุษย์
๒. ยุทธศาสตร์การสร้างความเป็นธรรมลดความเหลื่อมล้ำในสังคม
๓. ยุทธศาสตร์การสร้างความเข้มแข็งทางเศรษฐกิจและแข่งขันได้อย่างยั่งยืน
๔. ยุทธศาสตร์ด้านการเติบโตที่เป็นมิตรกับสิ่งแวดล้อมเพื่อการพัฒนาอย่างยั่งยืน
๕. ยุทธศาสตร์ด้านความมั่นคง
๖. ยุทธศาสตร์ด้านการเพิ่มประสิทธิภาพและธรรมาภิบาลในภาครัฐ
๗. ยุทธศาสตร์ด้านการพัฒนาโครงสร้างพื้นฐานและระบบโลจิสติกส์
๘. ยุทธศาสตร์ด้านวิทยาศาสตร์ เทคโนโลยี การวิจัย และนวัตกรรม
๙. ยุทธศาสตร์การพัฒนาภาคเมือง และพื้นที่เศรษฐกิจ
๑๐. ยุทธศาสตร์ด้านการต่างประเทศ ประเทศเพื่อนบ้าน และภูมิภาค

๑.๓ แผนพัฒนาภาค

๑.๓.๑ ยุทธศาสตร์การพัฒนาภาคตะวันออกเฉียงเหนือ

ยุทธศาสตร์ที่ ๑ : เพิ่มศักยภาพการแข่งขันด้านเศรษฐกิจ

เป้าประสงค์เพื่อให้การผลิตทั้งภาคเกษตร อุตสาหกรรม และบริการ ของภาคมีมูลค่ามากขึ้นและขยายตัวในระดับสูงใกล้เคียงกับประเทศ สามารถสร้างงานและรายได้ให้เกิดขึ้นในภาคและบรรเทาปัญหาความแตกต่างด้านรายได้และการอพยพแรงงาน

ยุทธศาสตร์ที่ ๒ : สร้างคนใหม่คุณภาพ

เป้าประสงค์เพื่อพัฒนาคนใหม่มีสุขภาพดีทั้งร่างกาย จิตใจและสติปัญญา รอบรู้เท่าทันการเปลี่ยนแปลง สามารถดำรงชีพได้อย่างมีคุณภาพ และเป็นทรัพยากรที่มีคุณภาพเป็นพลังทางเศรษฐกิจของภาค

ยุทธศาสตร์ที่ ๓: สร้างสังคมและเศรษฐกิจฐานรากให้เข้มแข็ง

เป้าประสงค์เพื่อสร้างความมั่นคงด้านอาหาร แก้ปัญหาความยากจน หนี้สิน และการออมของครัวเรือน มีสมาชิกที่มั่นคง สามารถพึ่งตนเองและดูแลครอบครัวได้อย่างอบอุ่น

ยุทธศาสตร์ที่ ๔: พัฒนาทรัพยากรธรรมชาติและสิ่งแวดล้อมให้สมบูรณ์

เป้าประสงค์เพื่อฟื้นฟูทรัพยากรธรรมชาติให้กลับมาชุ่มชื้น อุดมสมบูรณ์ด้วยความหลากหลายทางชีวภาพทั้งดิน น้ำ ป่าไม้ที่มีการบริหารจัดการที่มีประสิทธิภาพ

๑.๓.๒ ทิศทางการพัฒนากลุ่มจังหวัดและจังหวัด

๑.กลุ่มภาคตะวันออกเฉียงเหนือตอนบน ๑ (อุดรธานี หนองคาย หนองบัวลำภู เลย)

มีศักยภาพการพัฒนาด้านการท่องเที่ยวเชิงนิเวศและการท่องเที่ยวเชื่อมโยงกับประเทศเพื่อนบ้าน เนื่องจากมีภูมิประเทศสวยงาม สภาพอากาศหนาวเย็นในฤดูหนาว มีอุทยานแห่งชาติหลายแห่ง อาทิภูหลวง ภูเรือ ภูกระดึง นอกจากนี้ยังมีแหล่งอารยธรรมบ้านเชียง ซึ่งสามารถเชื่อมโยงการท่องเที่ยวกับเมืองมรดกโลกหลวงพระบาง และเมืองไวไตและยังมีศักยภาพการพัฒนาด้านการผลิตและแปรรูปสินค้าเกษตรทั้ง อ้อย ข้าว มันสำปะหลัง และยางพารา เนื่องจากมีโรงงานแปรรูปสินค้าเกษตรขนาดใหญ่อยู่จำนวนมาก อาทิโรงสีข้าว โรงงานน้ำตาล แป้งมันและแปรรูปพื้นที่ที่มีการปลูกยางพารามากที่สุดในภาคตะวันออกเฉียงเหนือ นอกจากนี้ยังมีศักยภาพการพัฒนาด้านการค้าและการลงทุนร่วมกับประเทศเพื่อนบ้าน

เนื่องจากมีด่านที่เป็นช่องทางการค้าหลายแห่ง และด่านทาลีเป็นจุดสามารถนำสินค้าภายใต้โครงการ Contract Farming ที่รวมมือกับ สปป.ลาว ได้โดยไม่เสียภาษีและด่านหนองคายยังเป็นด่านที่มีมูลค่าการค้ามากที่สุด ในภาคตะวันออกเฉียงเหนือ จึงควรมีให้ความสำคัญ ดังนี้

(๑) ควรให้ความสำคัญกับการฟื้นฟูระบบนิเวศเพื่อรักษาสมาคมอุตสาหกรรมชาติควบคู่กับการใช้ประโยชน์เพื่อการท่องเที่ยว ด้วยการปรับปรุงให้มีมาตรฐาน สะดวก และความปลอดภัย

(๒) ควรเน้นการเพิ่มประสิทธิภาพ และการปรับโครงสร้างการผลิตด้านการเกษตรสู่สินค้าที่ให้ผลตอบแทนสูง อาทิ ยางพารา ไม้ยืนต้น ไม้ดอกไม้ประดับเมืองหนาว ฯลฯ การยกมาตรฐานการผลิตสู่ GAP และการบริหารจัดการลุ่มน้ำเพื่อแก้ปัญหาหน้าท่วมและการขาดแคลนน้ำ

(๓) ควรให้ความสำคัญกับการส่งเสริมการค้า การลงทุนและการท่องเที่ยวเชื่อมโยงกับ สปป.ลาว โดยการลดปัญหาอุปสรรคการค้าข้ามแดนของทั้ง คน รถยนต์และสินค้า ควบคู่ไปกับการเร่งพัฒนาสิ่งอำนวยความสะดวกของเมืองและด่านชายแดน

๑.๓.๓ กลุ่มภาคตะวันออกเฉียงเหนือตอนบน ๒ (สกลนคร นครพนม มุกดาหาร)

มีศักยภาพการพัฒนาให้เป็นประตูการค้า และการท่องเที่ยวเชื่อมโยงลาว เวียดนาม และตะวันออกไกล สามารถเป็นศูนย์กลางกระจายสินค้า(Distribution Center) เชื่อมโยงกับเพื่อนบ้านได้เนื่องจากมีสะพานข้ามแม่น้ำโขงที่มุกดาหาร และกำลังก่อสร้างที่จังหวัดนครพนม ซึ่งจะทำให้เชื่อมสู่ท่าเรือสินค้าที่เมือง วินด์และดานัง ในประเทศเวียดนาม ตามเส้นทางหมายเลข ๘ และ ๙ สะดวกขึ้น และมีศักยภาพการพัฒนาการผลิต การเกษตรเนื่องจากมีพื้นที่ชลประทานมาก และปริมาณน้ำฝนดีและยังสามารถรวมมือกับประเทศเพื่อนบ้าน ทำการเกษตรในรูปแบบ Contract Farming ทั้งข้าวโพด อ้อย ยูคาลิปตัส พืชพลังงานทดแทน และ ปศุสัตว์เพื่ออุตสาหกรรมแปรรูปการเกษตร จึงมีทิศทางการพัฒนา ดังนี้

(๑) ควรให้ความสำคัญกับความร่วมมือทางเศรษฐกิจกับประเทศเพื่อนบ้าน โดยเฉพาะการผลิตแบบ Contract Farming กับ สปป.ลาว และพัฒนาโครงสร้างพื้นฐาน และสิ่งอำนวยความสะดวกในเมืองและด่านชายแดนให้สะดวก รวดเร็ว เอื้อต่อการค้า การลงทุน และการท่องเที่ยวเชื่อมโยงกับเพื่อนบ้าน

(๒) ควรเน้นการเพิ่มประสิทธิภาพการผลิตสินค้าเกษตรและเน้นส่งเสริมในพื้นที่ชลประทานเป็นพื้นที่เกษตร กาวหนา ผลิตสินค้ามูลค่าเพิ่มสูง ควบคู่กับการสนับสนุนการทำปศุสัตว์โดยเฉพาะโคเนื้อ

๓.กลุ่มภาคตะวันออกเฉียงเหนือตอนกลาง (ขอนแก่น กาฬสินธุ์ มหาสารคาม ร้อยเอ็ด)

มีศักยภาพการพัฒนาด้านอุตสาหกรรม การค้า และบริการ เนื่องจากตั้งอยู่กลางภาค และมีบริการพื้นฐานและสิ่งอำนวยความสะดวกครบ โดยเฉพาะด่าน Logistic มีถนนสายหลักคือสายมิตรภาพและสาย E-W Economic Corridor พาดผ่าน มีสถานการศึกษาและศูนย์ราชการจำนวนมาก และเป็น ICT City และมีศักยภาพการพัฒนาการผลิตการเกษตรโดยเฉพาะข้าวหอมมะลิเนื่องจากพื้นที่ส่วนใหญ่ของทุ่งกุลาร่องไหอยู่ในกลุ่มนี้ และยังมีพื้นที่ชลประทานขนาดกลาง และใหญ่หลายแห่ง อาทิชลประทานลำปาวที่ กาฬสินธุ์ หนองหวายที่ขอนแก่น และชลประทานร้อยเอ็ด นอกจากนี้ยังมีศักยภาพการพัฒนาด้านอุตสาหกรรมพลังงานทดแทน (Ethanol) เนื่องจากเป็นแหล่งผลิตวัตถุดิบที่สำคัญ คืออ้อย และมันสำปะหลัง และมีโรงงานผลิต Ethanol ขอบตั้งในพื้นที่นี้จำนวนมาก และมีศักยภาพการพัฒนาด้านทรัพยากรมนุษย์เนื่องจากมีมหาวิทยาลัยหลักของภาค มีสถาบันพัฒนาฝีมือแรงงาน และสถานประกอบการหรือโรงงานอุตสาหกรรมขนาดใหญ่อยู่เป็นจำนวนมาก สามารถส่งเสริมให้เป็นศูนย์กลางการพัฒนาทรัพยากรมนุษย์ของภาคได้และมีแหล่งโบราณคดียุคก่อนประวัติศาสตร์ที่น่าสนใจ จึงควรมีทิศทางการพัฒนา ดังนี้

(๑) ควรให้ความสำคัญกับการพัฒนาโครงสร้างพื้นฐานของเมืองรองรับการเป็นศูนย์กลางการค้าบริการ และการลงทุนของภาค อาชีวเขตอุตสาหกรรม ศูนย์บริการแบบเบ็ดเสร็จ(One Stop Services) Container Yard หรือ Inland Container Depot และ ระบบ Logistic ที่มีประสิทธิภาพ

(๒) ควรเพิ่มประสิทธิภาพการบริหารจัดการน้ำเพื่อลดปัญหาอุทกภัย และใช้พื้นที่ชลประทานให้เกิดประโยชน์มากที่สุด ด้วยการทำเกษตรก้าวหน้าที่ผลิตสินค้ามูลค่าสูง อาทิเมล็ดพันธุ์พืช พันธุ์ปลา ไม้ดอก พืชผัก และให้ความสำคัญกับการเพิ่มประสิทธิภาพและเพิ่มคุณค่า(Value Creation) ในการผลิตข้าวหอมมะลิด้วยการยกมาตรฐานการผลิตสู่สินค้าปลอดภัย มี Brand สำหรับข้าวหอมมะลิ

(๓) ควรเตรียมการรองรับอุตสาหกรรมพลังงานทดแทน (Ethanol) อาทิการจัดระบบ Contract Farming ที่เป็นธรรมแก่เกษตรกรและเจ้าของโรงงาน และการจัด Zoning สำหรับมันสำปะหลัง และอ้อยโรงงาน ควบคู่กับการเพิ่มประสิทธิภาพการผลิต เพื่อสร้างความมั่นคงด้านอาหาร

(๔) ควรพัฒนาแหล่งท่องเที่ยวยุคก่อนประวัติศาสตร์ (ภูเวียง และภูภูมิขาม) ให้มีลักษณะเป็นพิพิธภัณฑ์มีชีวิต และสร้างการมีส่วนร่วมให้กับนักท่องเที่ยวได้สัมผัสกระบวนการของคน

๑.๓.๔ กลุมภาคตะวันออกเฉียงเหนือตอนกลาง ๑ (นครราชสีมา ชัยภูมิ บุรีรัมย์ สุรินทร์)

มีศักยภาพการพัฒนาด้านการท่องเที่ยวเชิงนิเวศและอารยธรรมขอม เนื่องจากมีอุทยานแห่งชาติที่สำคัญหลายแห่ง อาทิเขาใหญ่ ผาหินงาม ฯลฯ และมีแหล่งท่องเที่ยวอารยธรรมขอมที่สำคัญ อาทิปราสาทหินพิมาย ปราสาทเขาพนมรุ้ง ปราสาทเมืองเก่า และปราสาทตาเมื่องทม ที่สามารถเชื่อมโยงเรื่องราวกับแหล่งท่องเที่ยว นครวัดของกัมพูชาได้และมีศักยภาพการพัฒนาด้านเกษตรอินทรีย์และเกษตรปลอดภัยโดยเฉพาะข้าวหอมมะลินอกจากนี้ยังมีศักยภาพการพัฒนาด้านอุตสาหกรรม ทั้งอุตสาหกรรมเกษตรแปรรูปจำพวกอาหารและพลังงานทดแทน(Ethanol) อุตสาหกรรมไหมและสิ่งทออุตสาหกรรมชิ้นส่วนยานยนต์และอิเล็กทรอนิกส์เนื่องจากเป็นแหล่งผลิตสินค้าเกษตรจำพวก ข้าว อ้อย มันสำปะหลัง โก หนุ และ เป็นฐานการผลิตอุตสาหกรรมของภาค จึงควรมีทิศทางการพัฒนา ดังนี้

(๑) ควรให้ความสำคัญกับการพัฒนาระบบชลประทานให้เต็มศักยภาพ รองรับการผลิตการเกษตรที่เน้นการเพิ่มประสิทธิภาพการผลิต และการสร้างคุณค่าเพิ่ม (Value Creation) โดยเฉพาะข้าวหอมมะลิให้เป็นสินค้ามาตรฐานGAP และมาตรฐานเกษตรอินทรีย์ควบคู่กับการพัฒนาคุณภาพผลิตภัณฑ์ไหม

(๒) ควรเตรียมการรองรับอุตสาหกรรมพลังงานทดแทน (Ethanol) อาทิการจัดระบบContract Farming ที่เป็นธรรมแก่เกษตรกรและเจ้าของโรงงาน และการจัด Zoning สำหรับมันสำปะหลังและอ้อยโรงงาน ควบคู่กับการเพิ่มประสิทธิภาพการผลิต เพื่อสร้างความมั่นคงด้านอาหาร

(๓) ควรสนับสนุนการพัฒนารูปแบบการท่องเที่ยวทั้งการท่องเที่ยวเชิงนิเวศและอารยธรรมขอม ด้วยการสร้างคุณค่าเพิ่ม (Value Creation) จากการจัดทำเรื่องราว ความเป้นมาความสำคัญ และความยิ่งใหญ่ของแหล่งท่องเที่ยว (Story) ภายทอดให้นักท่องเที่ยว และพัฒนาเส้นทาง (Loop) เชื่อมโยงกับแหล่งท่องเที่ยวของประเทศเพื่อนบ้านเพื่อเพิ่มศักยภาพของสินค้าและบริการ

(๔) ให้ความสำคัญกับการลดต้นทุนด้าน Logistic ด้วยการพัฒนาระบบรางให้สะดวก รวดเร็วขึ้น

๑.๓.๕ กลุ่มภาคตะวันออกเฉียงเหนือตอนกลาง๒(อุบลราชธานี ศรีสะเกษ ยโสธร อำนาจเจริญ)

มีศักยภาพการพัฒนาด้านการเกษตร ทั้งการผลิตข้าวหอมมะลิปลอดสารพิษ ไม้ผลไม้ยืนต้นการผลิตและแปรรูปสุสัตัวจำพวกอาหารแปรรูป และศักยภาพการพัฒนาให้เป็นประตูการค้า และการท่องเที่ยว เชื่อมโยงกับประเทศเพื่อนบ้านทั้งลาวและกัมพูชาในลักษณะหุ้นส่วนทางธุรกิจ และสามารถพัฒนาให้เป็นศูนย์ผลิตและกระจายสินค้าของภาคตะวันออกเฉียงเหนือตอนกลางเชื่อมโยงกับประเทศเพื่อนบ้านจึงควรมีทิศทางการพัฒนาดังนี้

(๑) ควรให้ความสำคัญกับการพัฒนาแหล่งน้ำและระบบบริหารจัดการเพื่อแก้ปัญหา น้ำท่วมและขาดแคลนน้ำ และควรเน้นการเพิ่มประสิทธิภาพการผลิตโดยเฉพาะข้าวหอมมะลิพร้อมปรับระบบสู่มาตรฐาน GAP

(๒) ควรสนับสนุนให้กลุ่มประตู (Gate Way) การค้า การลงทุน และการท่องเที่ยวตอนกลางของภาค เชื่อมโยงกับประเทศเพื่อนบ้าน ด้วยการพัฒนาโครงสร้างพื้นฐาน และสิ่งอำนวยความสะดวก โดยเฉพาะศูนย์บริการด้านการค้า การลงทุน และการท่องเที่ยวแบบเบ็ดเสร็จ (One Stop Service) ที่เมืองชายแดนและด่านชายแดน

(๓) ควรให้ความสำคัญกับการสร้างงานและสร้างรายได้จากการท่องเที่ยวให้มากขึ้น โดยการปรับปรุงสภาพแหล่งท่องเที่ยวในกลุ่มจังหวัดให้อยู่ในสภาพสมบูรณ์มีสิ่งอำนวยความสะดวกได้มาตรฐาน สะอาด สะอาดปลอดภัย และจัด Loop เชื่อมโยงกับแหล่งท่องเที่ยวของเพื่อนบ้าน

๑.๔.๖ ยุทธศาสตร์การพัฒนากลุ่มจังหวัดภาคตะวันออกเฉียงเหนือ ตอนบน ๒ (สกลนคร นครพนม มุกดาหาร)

พ.ศ. ๒๕๕๗-๒๕๖๐ (ฉบับทบทวน ปี ๒๕๖๐)

วิสัยทัศน์กลุ่มจังหวัด

“สะพาน การค้า และการท่องเที่ยวอินโดจีน”

พันธกิจ

๑. เพิ่มมูลค่าผลผลิตการเกษตร และการพัฒนาอุตสาหกรรมการเกษตร
๒. การพัฒนาและเชื่อมโยงแหล่งท่องเที่ยว
๓. การพัฒนาการค้า ความสัมพันธ์กับประเทศเพื่อนบ้านและจีนตอนใต้
๔. การพัฒนาสังคมให้เข้มแข็งและอนุรักษ์ทรัพยากรธรรมชาติ

ประเด็นยุทธศาสตร์ เป้าประสงค์ และกลยุทธ์ มีรายละเอียดดังนี้

๔ ประเด็นยุทธศาสตร์	๙ เป้าประสงค์	๑๖กลยุทธ์
<p>๑. การพัฒนาการค้าและความสัมพันธ์กับประเทศเพื่อนบ้าน</p>	<p>๑ การเชื่อมโยงโครงข่ายคมนาคมขนส่งให้เป็นระบบและมีประสิทธิภาพระหว่างภาคที่เชื่อมโยงกลุ่มจังหวัด</p> <p>๒ การส่งเสริมเขตปลอดอากรของกลุ่มจังหวัดเพื่อกระตุ้นเศรษฐกิจการค้า</p> <p>๓ การส่งเสริมการใช้ศูนย์กระจายสินค้าและศูนย์ตรวจปล่อยรถเพื่อให้เกิดประโยชน์ทางการค้าของกลุ่มจังหวัด</p> <p>๔ การรวบรวมผลิตผลสินค้าเกษตรกรรมเชื่อมโยงการส่งออกผ่านการค้าชายแดน</p> <p>๕ การกระตุ้นตลาดการค้าชายแดน</p> <p>๖ การกระตุ้นการค้าและส่งเสริมการลงทุนของผู้ประกอบการกลุ่มจังหวัด</p> <p>๗ การประสานและพัฒนาความสัมพันธ์กับประเทศเพื่อนบ้านอย่างต่อเนื่อง</p> <p>๘ การส่งเสริมและเพิ่มศักยภาพผู้ประกอบการทางการค้าชายแดนเชื่อมโยงประเทศเพื่อนบ้าน</p> <p>๙ การส่งเสริมด้านการศึกษาร่วมกันระหว่างนักศึกษาไทยและประเทศเพื่อนบ้าน</p>	<p>๑. พัฒนาโครงสร้างพื้นฐาน</p> <p>๒. พัฒนาเขตเศรษฐกิจชายแดน</p> <p>๓. ส่งเสริมการลงทุน</p> <p>๔. พัฒนาและส่งเสริมด้านวัฒนธรรมและเชื่อมโยงเมืองเพื่อนมิตร</p> <p>๕. ส่งเสริมทางการศึกษาเชื่อมโยงทางการค้าชายแดนกับประเทศเพื่อนบ้าน</p>

๔ ประเด็นยุทธศาสตร์	๙ เป้าประสงค์	๕ กลยุทธ์
<p>๒. การพัฒนาการท่องเที่ยว</p>	<p>๑๐การพัฒนาเส้นทางคมนาคมเพื่อรองรับการเข้าถึงแหล่งท่องเที่ยว</p> <p>๑๑การส่งเสริมและพัฒนากิจกรรมแหล่งเรียนรู้ศิลปะและวัฒนธรรมร่วมกันของกลุ่มจังหวัด</p> <p>๑๒การพัฒนาสิ่งอำนวยความสะดวกทางการท่องเที่ยวและส่งเสริมการบริหารจัดการการท่องเที่ยวให้มีประสิทธิภาพ</p> <p>๑๓การสร้างความตระหนักและสร้างความปลอดภัยบรรเทาสาธารณภัยด้านการท่องเที่ยว</p> <p>๑๔การรักษาธรรมชาติและสิ่งแวดล้อมเพื่อส่งเสริมการท่องเที่ยวธรรมชาติอย่างยั่งยืน</p> <p>๑๕การพัฒนาบุคลากรเพื่อเพิ่มศักยภาพทางการท่องเที่ยว</p> <p>๑๖การส่งเสริมและกระตุ้นการท่องเที่ยว</p> <p>๑๗การพัฒนาการตลาดและกลุ่มเป้าหมายเชิงรุก</p>	<p>๖.พัฒนาโครงสร้างพื้นฐาน</p> <p>๗.พัฒนาแหล่งท่องเที่ยว</p> <p>๘.ส่งเสริมด้านบริหารจัดการด้านการท่องเที่ยว</p> <p>๙.ส่งเสริมบุคลากรด้านการท่องเที่ยว</p> <p>๑๐.ส่งเสริมการตลาดและประชาสัมพันธ์</p>

๔ ประเด็นยุทธศาสตร์	๙ เป้าประสงค์	๕ กลยุทธ์
๓.การพัฒนาการเกษตรกรรม	๑๘ การพัฒนาด้านวิจัยรวมทั้งส่งเสริมเทคโนโลยีทางด้านเกษตรกรรม ๑๙ การส่งเสริมการผลิตเพื่อพัฒนาคุณภาพสินค้า ๒๐ การสร้างเสริมประสิทธิภาพและส่งเสริมการเพิ่มมูลค่าสินค้า ๒๑ พัฒนาตราสินค้าเกษตรกรรมเพื่อเพิ่มมูลค่า ๒๒ พัฒนาระบบตลาดกลางสินค้าเกษตรกรรม ๒๓ เพิ่มศักยภาพของบุคลากรทางด้านเกษตรกรรม	๑๑.ส่งเสริมการวิจัยและพัฒนา ๑๒.เพิ่มผลผลิตและพัฒนาคุณภาพ ๑๓. แปรรูปเพิ่มมูลค่าสินค้า ๑๔.พัฒนาทางการตลาด ๑๕. พัฒนาบุคลากรทางด้านเกษตรกรรม
๔. การพัฒนาทรัพยากรมนุษย์	๒๔การเตรียมความพร้อมของชุมชนเข้มแข็ง	๑๖.ยกระดับและเพิ่มขีดความสามารถให้กับประชาชนทุกภาคส่วน

๑.๔ ยุทธศาสตร์การพัฒนาจังหวัดนครพนม

วิสัยทัศน์ของจังหวัดนครพนม

“ เมืองน่าอยู่ เศรษฐกิจสู่อาเซียนและจีนตอนใต้ ภายใต้ปรัชญาของเศรษฐกิจพอเพียง ”

พันธกิจ

๑. ด้านเศรษฐกิจ

๑.๑ สร้างความเจริญเติบโตทางเศรษฐกิจให้จังหวัดโดยเพิ่มขีดความสามารถในการแข่งขันของผู้ประกอบการ และประชาชนในพื้นที่เป็นหลัก ควบคู่กับการส่งเสริมการลงทุนจากนักลงทุนระดับประเทศ ในด้านที่จังหวัดมีศักยภาพ คือ เขตพัฒนาเศรษฐกิจพิเศษการค้าชายแดนและการค้าระหว่างประเทศ ส่งเสริมการท่องเที่ยวให้เป็นศูนย์กลางการท่องเที่ยวในอนุภูมิภาคลุ่มน้ำโขง

๑.๒ การพัฒนาเกษตรปลอดภัยและอุตสาหกรรมเกษตรที่เป็นมิตรต่อสิ่งแวดล้อมเพื่อให้นครพนมหลุดพ้นจากจังหวัดที่ประชาชนมีสถานะทางเศรษฐกิจและสังคมในระดับต่ำไปสู่จังหวัดที่ประชาชนมีสถานะทางเศรษฐกิจและสังคมในระดับสูงพ้นความยากจน โดยยึดหลักการพัฒนาตามแนวทางปรัชญาของเศรษฐกิจพอเพียง และใช้นวัตกรรมโดยยึดหลักการพัฒนาแนวทางของปรัชญาเศรษฐกิจพอเพียง

๒. **ด้านสังคม** เพื่อส่งเสริมให้ประชาชนมีคุณภาพชีวิตที่ดี สุขภาพดี ได้รับโอกาสทางการรักษาพยาบาลที่ได้มาตรฐาน ยกกระดับไปสู่การรองรับสังคมผู้สูงอายุมีโอกาสทางการศึกษาจากหลักสูตรและสถานศึกษาคุณภาพสูงมีโอกาสมประกอบอาชีพที่มั่นคงในท้องถิ่นบ้านเกิด โดยใช้หลักศาสนาอัตลักษณ์ประเพณีและวัฒนธรรมท้องถิ่น เป็นแกนการขับเคลื่อนสังคม เพื่อนำไปสู่การมีชีวิตที่มีความสุขอย่างพอเพียงและมีคุณธรรม

๓. **ด้านทรัพยากรธรรมชาติและสิ่งแวดล้อม** เพื่อมุ่งสู่การเป็น “เมืองพัฒนาที่เป็นมิตรต่อสิ่งแวดล้อมปลอดภัย การบริหารจัดการต้นแบบแห่งอนุภูมิภาคลุ่มน้ำโขง” ด้วยการอนุรักษ์ฟื้นฟูทรัพยากรธรรมชาติและสิ่งแวดล้อมอย่างยั่งยืนโดยเน้นกระบวนการมีส่วนร่วมของประชาชน

๔. **ด้านการจัดการ** มุ่งเน้นการพัฒนาเพิ่มสมรรถนะและบูรณาการระบบการบริหารจัดการภาครัฐเอกชน และประชาชน ด้วยเทคโนโลยีสารสนเทศที่ทันสมัยควบคู่กับการส่งเสริมหลักธรรมาภิบาลองค์กรให้โปร่งใส

๕. **ด้านความมั่นคง** เพื่อเสริมสร้างให้ชุมชนเข้มแข็ง ปลอดภัยเสถียร สงคมสันติสุขพื้นที่ชายแดนมีความมั่นคงและปลอดภัยจากภัยคุกคามทุกรูปแบบ และมีความสัมพันธ์อันดีกับประเทศเพื่อนบ้าน

เป้าประสงค์ของจังหวัด

“เมืองแห่งความสุขและคุณภาพชีวิตที่ดี ต้นแบบการพัฒนาเศรษฐกิจเป็นมิตรกับสิ่งแวดล้อมและสังคมคุณภาพ ตามปรัชญาเศรษฐกิจพอเพียงอย่างยั่งยืน”

ประเด็นยุทธศาสตร์ของจังหวัด

๑. การพัฒนาทรัพยากรมนุษย์
๒. การพัฒนาส่งเสริมการท่องเที่ยว ศิลปวัฒนธรรม ภูมิปัญญาท้องถิ่น
๓. การพัฒนาการเกษตรและอุตสาหกรรมเกษตร
๔. การพัฒนาการค้าผ่านแดน
๕. การปรับสมดุลและเพิ่มประสิทธิภาพ การบริหารจัดการภาครัฐ
๖. การพัฒนาเมืองน่าอยู่

ยุทธศาสตร์ / กลยุทธ์ของจังหวัด

๑. พัฒนาโครงสร้างพื้นฐานเพื่ออำนวยความสะดวกทางการค้าการลงทุนรองรับการเป็นเมืองศูนย์กลางการค้าชายแดน ประตูเศรษฐกิจสู่อาเซียนและจีนตอนใต้
๒. พัฒนาเครือข่ายและความร่วมมือทางการค้า การลงทุนในประเทศภูมิภาคอาเซียนและจีนตอนใต้
๓. ส่งเสริมการค้า การลงทุนในเขตพัฒนาเศรษฐกิจพิเศษในฐานะประตูเศรษฐกิจสู่อาเซียนและจีนตอนใต้
๔. ส่งเสริมสนับสนุนและพัฒนาขีดความสามารถของผู้ประกอบการ SME ในท้องถิ่นสู่ระดับสากล
๕. การบริหารและจัดการการท่องเที่ยวเชิงบูรณาการโดยเชื่อมโยงการท่องเที่ยวประเทศเพื่อนบ้าน
๖. การพัฒนาและส่งเสริมสินค้าและบริการด้านการท่องเที่ยวในเส้นทางที่มีศักยภาพ
๗. ส่งเสริมการตลาดและประชาสัมพันธ์ด้านการท่องเที่ยวทั้งในและต่างประเทศ
๘. พัฒนาและส่งเสริมการผลิตสินค้าทางการเกษตรให้ได้มาตรฐาน
๙. พัฒนาโครงสร้างพื้นฐานภูมิปัญญาท้องถิ่นและใช้เทคโนโลยีที่เหมาะสมด้านผลิตสินค้าทางการเกษตร
๑๐. ส่งเสริมการสร้างมูลค่าเพิ่มสินค้าเกษตรและอุตสาหกรรมทางการเกษตร และการจัดการตลาดสินค้าทางการเกษตร

๑๑. ส่งเสริมการดำเนินงานภายใต้โครงการพระราชดำริฯ
๑๒. ส่งเสริมความร่วมมือด้านการเกษตรกับกลุ่มประเทศอนุภูมิภาคลุ่มน้ำโขง
๑๓. พัฒนาระบบบริการสาธารณสุข
๑๔. พัฒนาประสิทธิภาพการศึกษา
๑๕. พัฒนาโครงสร้างพื้นฐาน
๑๖. เสริมสร้างและพัฒนาภาคการผลิตภาคชุมชน
๑๗. เสริมสร้างความมั่นคงในหมู่บ้าน/ชุมชนในพื้นที่ตามแนวชายแดนและเสริมสร้างความสัมพันธ์กับประเทศเพื่อนบ้าน
๑๘. เพิ่มศักยภาพให้อาสาสมัคร/เจ้าหน้าที่มีประสิทธิภาพในการรักษาความมั่นคงชายแดนและความสงบเรียบร้อยในพื้นที่
๑๙. ป้องกันและรักษาและเพิ่มพื้นที่สีเขียว
๒๐. สร้างเครือข่ายและพัฒนาความร่วมมือของชุมชนให้มีความเข้มแข็ง มีวินัย มีจิตสำนึกที่ดีต่อสังคม

ยุทธศาสตร์ของจังหวัดนครพนม

๑. การพัฒนาคุณภาพทางการท่องเที่ยวและบริการ
๒. การพัฒนาการเกษตรและอุตสาหกรรมเกษตรเป็นมิตรกับสิ่งแวดล้อม
๓. การพัฒนาการค้าการลงทุน
๔. การพัฒนาสังคมและคุณภาพชีวิตเพื่อสร้างสุขอย่างยั่งยืน
๕. การรักษาความมั่นคงและความสงบเรียบร้อย
๖. การบริหารจัดการทรัพยากรธรรมชาติและสิ่งแวดล้อมอย่างยั่งยืน

๑.๕ ยุทธศาสตร์ขององค์กรปกครองส่วนท้องถิ่น

. ยุทธศาสตร์การพัฒนาขององค์กรปกครองส่วนท้องถิ่น

๒.๑ วิสัยทัศน์ขององค์การบริหารส่วนตำบลกุดาไ้

“ กุดาไ้ก้าวหน้าอยู่ ควบคู่การพัฒนาอย่างยั่งยืน ”

๒.๒ ยุทธศาสตร์

๑. ยุทธศาสตร์การพัฒนาด้านโครงสร้างพื้นฐาน
๒. ยุทธศาสตร์การพัฒนาด้านเศรษฐกิจ
๓. ยุทธศาสตร์การพัฒนาด้านการศึกษา ศาสนา วัฒนธรรม ท่องเที่ยวกีฬาและนันทนาการ
๔. ยุทธศาสตร์การพัฒนาด้านสังคม
๕. ยุทธศาสตร์การพัฒนาด้านสาธารณสุขและสิ่งแวดล้อม
๖. ยุทธศาสตร์การพัฒนาด้านการบริหาร การเมือง การปกครอง

๒.๓ เป้าประสงค์

องค์การบริหารส่วนตำบลกุดตาไก้ มุ่งหวังเป็นอย่างยิ่งที่จะพัฒนาท้องถิ่นให้เจริญก้าวหน้า ซึ่งจะส่งผลให้ประชาชนมีความเป็นอยู่ที่ดีและสะดวกสบายมากยิ่งขึ้น จึงกำหนดเป้าประสงค์เพื่อให้สามารถดำเนินการจัดกิจกรรมต่างๆ บรรลุตามพันธกิจและวิสัยทัศน์ที่กำหนด ดังนี้

๑. พัฒนาด้านโครงสร้างพื้นฐาน เป็นการพัฒนาด้านกายภาพเกี่ยวข้องกับการสาธารณสุขูปโภคต่างๆ เพื่อยกระดับความเป็นอยู่ และอำนวยความสะดวกในชุมชนโดยดำเนินกิจกรรมเกี่ยวกับการคมนาคมทั้งทางบก ทางน้ำ ไฟฟ้าสาธารณะ การระบายน้ำ การวางผังเมือง เป็นต้น

๒. พัฒนาทรัพยากรธรรมชาติและสิ่งแวดล้อม เน้นการพัฒนาซึ่งครอบคลุมกิจกรรมเกี่ยวกับการบำรุงรักษาสิ่งแวดล้อม และการจัดการทรัพยากรธรรมชาติ เพื่อให้เกิดความน่าอยู่และมีความยั่งยืน ได้แก่การอนุรักษ์ แหล่งน้ำ และป่าไม้ การกำจัดขยะมูลฝอย การบำบัดน้ำเสีย และการสร้างจิตสำนึกและตระหนักในการรักษาทรัพยากรธรรมชาติ เป็นต้น

๓. พัฒนาคอนและสังคม มุ่งพัฒนาคุณภาพชีวิตของประชาชน และรวมทั้งเสริมสร้างความเข้มแข็ง ของชุมชน ซึ่งมีกิจกรรม / โครงการเกี่ยวกับการสาธารณสุข การศึกษา ศาสนา และวัฒนธรรม การส่งเสริม ความเข้มแข็งของชุมชน การนันทนาการและส่งเสริมการกีฬา การป้องกันและบรรเทาสาธารณภัย การป้องกันแก้ไขปัญหายาเสพติด การจัดสวัสดิการและสังคมสงเคราะห์แก่ผู้ด้อยโอกาส

๔. พัฒนาด้านเศรษฐกิจ เป็นการพัฒนากิจกรรมเกี่ยวกับโครงการด้านการประกอบอาชีพของประชาชนทั้งทางด้านการเกษตร อุตสาหกรรมและการบริการ ได้แก่ การส่งเสริมตลาดชุมชน สินค้าพื้นเมือง สนับสนุนกลุ่มอาชีพ ส่งเสริมการประกอบอาชีพ และยกระดับรายได้ เป็นต้น

๕. พัฒนาด้านการเมืองการบริหารมุ่งเน้นพัฒนาความรู้ความเข้าใจของประชาชนในการมีส่วนร่วมในกิจกรรมทางการเมืองตามระบอบประชาธิปไตย

๖. พัฒนาด้านแหล่งน้ำ เพื่อมุ่งเน้นการพัฒนาแหล่งน้ำ เพื่อการบริโภค - อุปโภคและเพื่อการเกษตรได้แก่กิจกรรมขุดสระ โองน้ำ ประปา บ่อบาดาล ขุดลอกคลอง เป็นต้น

๗. พัฒนาด้านอื่น ๆ มุ่งเน้นพัฒนาตามสภาพท้องถิ่น ได้แก่กิจกรรมส่งเสริมการท่องเที่ยว ปรับปรุงสิ่งแวดล้อมให้ดีขึ้น

๒.๔ ตัวชี้วัด

ยุทธศาสตร์การพัฒนา	ตัวชี้วัด
๑.ยุทธศาสตร์การพัฒนาด้านโครงสร้างพื้นฐาน	๑.ร้อยละของถนนที่ได้มาตรฐาน ๒.ร้อยละของประชาชนเดินทางสะดวก ๓.ร้อยละของอุบัติเหตุลดลง ๔.ร้อยละของครัวเรือนมีน้ำสำหรับอุปโภค-บริโภค ร้อยละของประชาชนมีไฟฟ้าใช้ในครัวเรือน
๒.ยุทธศาสตร์การพัฒนาด้านเศรษฐกิจ	๑. จำนวนโครงการ/กิจกรรมในการส่งเสริมอาชีพ ๒.จำนวนโครงการ/กิจกรรมในการฝึกอาชีพ ๓.ร้อยละของประชาชนพึงพอใจ
๓.ยุทธศาสตร์การพัฒนาด้านการศึกษา ศาสนา วัฒนธรรม ท้องเที่ยว กีฬาและนันทนาการ	๑. จำนวนโครงการ/กิจกรรมเพื่อส่งเสริมพัฒนาด้านการศึกษา ๒.จำนวนโครงการ/กิจกรรมเพื่อส่งเสริมด้านศาสนา และวัฒนธรรม ๓.จำนวนโครงการ/กิจกรรมเพื่อส่งเสริมด้านการท่องเที่ยว กีฬาและนันทนาการ
๔.ยุทธศาสตร์การพัฒนาด้านสังคม	๑.ร้อยละของคุณภาพชีวิตของประชาชนดีขึ้น ๒.ร้อยละของความพึงพอใจของประชาชน
๕.ยุทธศาสตร์การพัฒนาด้านสาธารณสุขและสิ่งแวดล้อม	๑.จำนวนโครงการ/กิจกรรมเพื่อส่งเสริมด้านสาธารณสุข ๒. จำนวนครั้งในการรณรงค์สร้างจิตสำนึกความตระหนักในการอนุรักษ์พื้นที่ทรัพยากรธรรมชาติ ๓.จำนวนกิจกรรมในการจัดการขยะ
๖.ยุทธศาสตร์การพัฒนาด้านการบริหารการเมือง การปกครอง	๑.จำนวนบุคลากรที่เข้าร่วมโครงการพัฒนาตนเอง ๒.ร้อยละความพึงพอใจของประชาชนต่อการดำเนินงานในการพัฒนาท้องถิ่น ๓.ร้อยละของความพึงพอใจในการทำงานของบุคลากรและการให้บริการ

๒.๕ คำเป้าหมาย

ยุทธศาสตร์	เป้าหมาย
๑.ยุทธศาสตร์การพัฒนาด้านโครงสร้างพื้นฐาน	การพัฒนาด้านโครงสร้างพื้นฐาน โดยมุ่งสร้างและบูรณะถนน แหล่งน้ำ ไฟฟ้า และสาธารณูปโภคสาธารณูปการ เพื่อความเป็นอยู่ที่ดีของประชาชน
๒.ยุทธศาสตร์การพัฒนาด้านเศรษฐกิจ	ส่งเสริมการเกษตรและสร้างอาชีพ เพื่อเพิ่มรายได้ให้กับประชาชน
๓.ยุทธศาสตร์การพัฒนาด้านการศึกษา ศาสนา วัฒนธรรม ท่องเที่ยว กีฬาและนันทนาการ	๑.พัฒนา ส่งเสริม สนับสนุน การศึกษาทั้งในระบบและนอกระบบ ๒.ส่งเสริม สนับสนุนงานศาสนา วัฒนธรรมประเพณีท้องถิ่น ๓.ส่งเสริมการออกกำลังกาย และเพื่อเพิ่มความสามานสามัคคีให้กับประชาชน
๔.ยุทธศาสตร์การพัฒนาด้านสังคม	๑. พัฒนาสังคมและส่งเสริมคุณภาพชีวิตให้กับผู้สูงอายุ ผู้พิการ ผู้ป่วยเอดส์ ผู้ยากไร้ และผู้ด้อยโอกาส ๒.ดำเนินการแก้ไขปัญหายาเสพติด เพิ่มศักยภาพการปฏิบัติงานให้แก่ อปพร. เพิ่มประสิทธิภาพการป้องกันและบรรเทาสาธารณภัย ให้ความรู้และปลูกจิตสำนึกให้ประชาชนมีความสามัคคี ปรงดองสมานฉันท์ เพื่อความมั่นคงของชาติ
๕.ยุทธศาสตร์การพัฒนาด้านสาธารณสุขและสิ่งแวดล้อม	๑.พัฒนา ส่งเสริม สนับสนุนการบริการสาธารณสุขของหมู่บ้าน การป้องกันและระงับโรคติดต่อ ควบคุมป้องกันโรคระบาดในพื้นที่ ๒.ส่งเสริมการอนุรักษ์ทรัพยากรธรรมชาติและสิ่งแวดล้อม เช่น การปลูกต้นไม้ อนุรักษ์ฟื้นฟูแหล่งน้ำ การบริหารจัดการขยะ
๖.ยุทธศาสตร์การพัฒนาด้านการบริหาร การเมือง การปกครอง	พัฒนาขีดความสามารถในการให้บริการประชาชน และการปฏิบัติงาน พัฒนาอุปกรณ์ เครื่องมือ เครื่องใช้และสถานที่ในการปฏิบัติงาน เพื่อมุ่งสร้างประสิทธิภาพการบริหารจัดการองค์กรให้พร้อมบริการประชาชน

๒.๖ กลยุทธ์

เพื่อให้บรรลุวิสัยทัศน์ของตำบลกุดตาไก้ จำเป็นอย่างยิ่งที่จะต้องให้ความสำคัญกับการวางบทบาทการพัฒนาตำบลกุดตาไก้ในอนาคตอย่างเหมาะสมสอดคล้องกับปัญหาความต้องการของประชาชน รวมทั้งสอดคล้องกับศักยภาพและบทบาทหน้าที่ขององค์การบริหารส่วนตำบล เพื่อที่จะให้ประชาชนได้รับประโยชน์สูงสุด ดังนั้นจึงได้กำหนดกลยุทธ์ ดังนี้

๑. การพัฒนารายได้และส่งเสริมอาชีพ
๒. การก่อสร้าง ปรับปรุงโครงสร้างพื้นฐาน ระบบสาธารณสุขปโมคและระบบสาธารณสุขการ
๓. การพัฒนาการเมืองและการบริหาร
๔. การส่งเสริมและพัฒนาการศึกษา ศาสนา วัฒนธรรมและภูมิปัญญาท้องถิ่น
๕. การสร้างจิตสำนึกและความตระหนักในการจัดการทรัพยากรธรรมชาติและสิ่งแวดล้อม
๖. การป้องกันและบรรเทาสาธารณภัย
๗. การจัดทำแผนพัฒนาท้องถิ่น
๘. การลดปัญหาเสพติด
๙. การส่งเสริมสุขภาพอนามัยของประชาชน
๑๐. การส่งเสริมคุณภาพชีวิตของประชาชน

๒.๗ จุดยืนทางยุทธศาสตร์ (Positioning)

องค์การบริหารส่วนตำบลกุดตาไก้ ได้ให้ความสำคัญต่อการดำเนินการแก้ไขปัญหาความเดือดร้อน และการพัฒนาคุณภาพชีวิตของประชาชนในพื้นที่ในด้านต่างๆ โดยเฉพาะการปรับปรุง พื้นฟูพัฒนาการจัดบริการสาธารณะหรือโครงสร้างพื้นฐาน ซึ่งถือเป็นภารกิจหลักขององค์กรปกครองส่วนท้องถิ่น ตลอดจนการพัฒนาด้านการศึกษาฯ อันเป็นรากฐานสำคัญต่อการพัฒนาคน เศรษฐกิจ สภาพแวดล้อมต่างๆ ที่เกี่ยวข้องโดยตรงกับชีวิตความเป็นอยู่ของประชาชน โดยยึดหลักการมีส่วนร่วม ความสอดคล้องกับนโยบายรัฐบาล และแผนพัฒนาระดับต่างๆ รวมถึงการพิจารณา วิเคราะห์สภาพปัญหา ความต้องการของประชาชน และความพึงพอใจของประชาชนที่มีต่อการพัฒนาองค์การบริหารส่วนตำบลกุดตาไก้ จึงกำหนดจุดยืนทางยุทธศาสตร์การพัฒนาไว้ ๘ ประเด็นยุทธศาสตร์ ดังนี้

๑. ยุทธศาสตร์การพัฒนาด้านโครงสร้างพื้นฐาน
๒. ยุทธศาสตร์การพัฒนาด้านเศรษฐกิจ
๓. ยุทธศาสตร์การพัฒนาด้านการศึกษา ศาสนา วัฒนธรรม ท้องเที่ยว กีฬาและนันทนาการ
๔. ยุทธศาสตร์การพัฒนาด้านสังคม
๕. ยุทธศาสตร์การพัฒนาด้านสาธารณสุขและสิ่งแวดล้อม
๖. ยุทธศาสตร์การพัฒนาด้านการบริหาร การเมือง การปกครอง

๒.๘ ความเชื่อมโยงยุทธศาสตร์ในภาพรวม

ในภาพรวมแล้วยุทธศาสตร์การพัฒนาขององค์การบริหารส่วนตำบลฤๅไน มุ่งพัฒนา ๖ ด้าน ได้แก่

๑. ยุทธศาสตร์การพัฒนาด้านโครงสร้างพื้นฐาน
๒. ยุทธศาสตร์การพัฒนาด้านเศรษฐกิจยุทธ
๓. ยุทธศาสตร์การพัฒนาด้านการศึกษา ศาสนา วัฒนธรรมยูท่งเที่ยว กีฬาและนันทนาการ
๔. ยุทธศาสตร์การพัฒนาด้านสังคม
๕. ยุทธศาสตร์การพัฒนาด้านสาธารณสุขและสิ่งแวดล้อม
๖. ยุทธศาสตร์การพัฒนาด้านการบริหาร การเมือง การปกครอง

๓ การวิเคราะห์เพื่อพัฒนาท้องถิ่น

๓.๑ การวิเคราะห์กรอบการจัดทำยุทธศาสตร์ขององค์การบริหารส่วนท้องถิ่น

องค์การบริหารส่วนตำบลฤๅไน ได้จัดให้มีประชาคมระดับตำบลขึ้น เพื่อรวบรวมความคิดเห็นในการพัฒนาท้องถิ่น ในการนี้จึงได้นำข้อมูลต่างๆ ซึ่งผ่านการแสดงความคิดเห็นจากผู้นำชุมชน ผู้แทนประชาคม และข้อมูลจากการทำแผนชุมชนของตำบลฤๅไนมาวิเคราะห์และสรุปปัญหาความต้องการของประชาชนได้ดังนี้

ปัญหา	สภาพปัญหา/สาเหตุ
๑. ด้านการศึกษา	๑. บุคลากรทางการศึกษาไม่เพียงพอ ๒. ขาดสื่อวัสดุอุปกรณ์การเรียน การสอน ครุภัณฑ์การศึกษาที่มีคุณภาพ
๒. ด้านเศรษฐกิจ	๑. ปัญหาความยากจน ค่าครองชีพที่สูงขึ้น ๒. ต้นทุนการผลิตสูง แต่ผลผลิตทางการเกษตรราคาตกต่ำทำให้รายได้ไม่เพียงพอกับรายจ่าย ๓. ขาดเครื่องมือที่ทันสมัยในการประกอบอาชีพ ๔. ปัญหาพื้นที่การเกษตรจากภัยธรรมชาติ เช่น ภัยแล้ง
๓. ด้านสังคม	๑. ปัญหาครอบครัว สังคมไม่เข้มแข็ง ๒. การดูแลคนพิการ ผู้ด้อยโอกาส และผู้สูงอายุจากรัฐยังไม่ทั่วถึง ๓. ปัญหายาเสพติดในพื้นที่
๔. ด้านสิ่งแวดล้อม	๑. ประชาชนขาดจิตสำนึกในการอนุรักษ์สิ่งแวดล้อม ๒. ปัญหาเรื่องการบริหารจัดการขยะ
๕. ด้านบริหารจัดการที่ดี	๑. ประชาชนไม่ให้ความสำคัญต่อการมีส่วนร่วมในการพัฒนาท้องถิ่น ๒. การประชาสัมพันธ์ของภาครัฐ การให้บริการประชาชนยังไม่ทั่วถึง ขาดการให้บริการเชิงรุก
๖. ด้านการบริการสาธารณสุข	๑. ถนนชำรุด เสียหาย เป็นหลุมเป็นบ่อ ทำให้เกิดอุบัติเหตุบ่อยครั้ง ๒. ถนนไม่ได้มาตรฐาน เนื่องจากเป็นถนนลูกรังและแคบไม่มีไหล่ทาง ๓. ขาดงบประมาณในการขยายเขตไฟฟ้า ๔. ไฟฟ้าสาธารณสุขไม่เพียงพอ ๕. น้ำสำหรับอุปโภค-บริโภคไม่เพียงพอ

๓.๒ การประเมินสถานการณ์สภาพแวดล้อมภายนอกที่เกี่ยวข้อง

การวิเคราะห์ศักยภาพเพื่อประเมินสถานภาพการพัฒนาในปัจจุบันและโอกาสพัฒนาในอนาคตขององค์การบริหารส่วนตำบลกุดำได้ด้วยเทคนิค SWOT Analysis (จุดแข็ง จุดอ่อน โอกาส และอุปสรรค)

๑.ด้านการศึกษา ศาสนา และวัฒนธรรม

จุดแข็ง (Strengths)	จุดอ่อน (Weakness)
๑.เป็นภารกิจ/อำนาจหน้าที่ตามกฎหมายของ อบท. ๒.องค์กรมีความพร้อมในการดำเนินงานด้านการศึกษา ศาสนา และวัฒนธรรม ๓.ผู้บริหารให้ความสำคัญในการพัฒนาคุณภาพการศึกษาให้ได้มาตรฐาน	๑.ประกาศคณะกรรมการการกระจายอำนาจให้แก่ อบท.ไม่เอื้อต่อการดำเนินงาน

โอกาส (Opportunity)	อุปสรรค (Threats)
๑.แผนพัฒนาเศรษฐกิจและสังคมแห่งชาติ ฉบับที่ ๑๒ ให้ความสำคัญ ๒.ตามรัฐธรรมนูญกำหนดให้เรียนฟรี ๑๒ ปี	๑.บุคลากรด้านการศึกษายังไม่เพียงพอ ๒.โรงเรียนยังขาดสื่อเทคโนโลยีสารสนเทศ สื่อการสอน และวัสดุทางการศึกษาไม่มีประสิทธิภาพ ๓.ผู้ปกครองยังมีค่านิยมส่งบุตรหลานเข้าโรงเรียนที่มีชื่อเสียง ๔.ขาดความต่อเนื่องในการส่งเสริมการสืบทอด วัฒนธรรมประเพณีท้องถิ่น ๕.สภาพเศรษฐกิจปัจจุบันส่งผลต่อการศึกษาของเยาวชน

๒.ด้านเศรษฐกิจ

จุดแข็ง (Strengths)	จุดอ่อน (Weakness)
๑.ผู้บริหารท้องถิ่นให้ความสำคัญ	๑.ขาดบุคลากรที่มีความรู้ความสามารถในการบริหารงาน ด้านเศรษฐกิจ และการพัฒนาอาชีพด้านต่างๆ

โอกาส (Opportunity)	อุปสรรค (Threats)
๑.เป็นนโยบายที่รัฐบาลให้ความสำคัญ ๒.การเกษตรเป็นสาขาการผลิตที่สำคัญ ๓.พื้นที่อุดมสมบูรณ์ เหมาะแก่การทำเกษตร ๔.การคมนาคมขนส่งสะดวก	๑.ค่าครองชีพที่สูงขึ้น ๒.เทคโนโลยีสมัยใหม่ราคาแพง ๓.ราคาผลผลิตทางการเกษตรตกต่ำ แต่ต้นทุนการผลิตสูง ๔.การใช้สารเคมีทางการเกษตร

	๕.ขาดการรวมกลุ่มของเกษตรกร การมีส่วนร่วมของชุมชนเป็นลักษณะต่างคนต่างทำ
--	--

๓.ด้านสังคม

จุดแข็ง (Strengths)	จุดอ่อน (Weakness)
๑.ผู้บริหารให้ความสำคัญ ๒.เป็นภารกิจ/อำนาจหน้าที่ตามกฎหมายของ อบท. ๓.มีงบประมาณในการดำเนินการ	๑.ประกาศคณะกรรมการการกระจายอำนาจให้แก่ อบท.ไม่เอื้อต่อการดำเนินงาน

โอกาส (Opportunity)	อุปสรรค (Threats)
๑.การศึกษา -รัฐส่งเสริมกีฬาและการออกกำลังกาย ๒.ยาเสพติด -รัฐบาลให้ความสำคัญในการแก้ไขปัญหายาเสพติด -มีแหล่งบำบัดฟื้นฟูทุกโรงพยาบาล ๓.สังคมสงเคราะห์ -นโยบายกระจายอำนาจสู่ท้องถิ่น ๔.ความปลอดภัยในชีวิตและทรัพย์สิน -ในตำบลมีสายตรวจตำบล และ อปพร.คอยดูแลความปลอดภัย ๕.สาธารณสุข -มีโรงพยาบาลส่งเสริมสุขภาพประจำตำบล -มีอาสาสมัครสาธารณสุขหมู่บ้าน -ประชาชนให้ความสำคัญด้านสาธารณสุขมากขึ้น	๑.การศึกษา -ขาดพื้นที่สาธารณะในการเล่นกีฬา -ขาดอุปกรณ์ในการเล่นกีฬา -ขาดผู้มีความรู้ ความสามารถเฉพาะด้านในการให้คำแนะนำอย่างถูกวิธี ๒.ยาเสพติด -มีการลักลอบจำหน่าย -ความเข้มแข็งของสถาบันครอบครัว -ความเจริญทางวัตถุ/ค่านิยมในสังคมปัจจุบัน ๓.สังคมสงเคราะห์ -ขาดโอกาสเข้าถึงบริการ -ไม่รู้สิทธิของตนเองในการขอรับความช่วยเหลือ -จำนวนผู้สูงอายุที่เพิ่มขึ้นในสังคม ๔.ความปลอดภัยในชีวิตและทรัพย์สิน -เจ้าหน้าที่มีไม่เพียงพอและดูแลไม่ทั่วถึง ๕.สาธารณสุข -โรคติดต่อตามฤดูกาล เช่น ไข้เลือดออก

๔.ด้านบริการสาธารณะ

จุดแข็ง (Strengths)	จุดอ่อน (Weakness)
๑.ผู้บริหารให้ความสำคัญ ๒.เป็นภารกิจ/อำนาจหน้าที่ตามกฎหมายของ อบท.	๑.มีงบประมาณในการพัฒนาไม่เพียงพอต่อความต้องการของประชาชน

โอกาส (Opportunity)	อุปสรรค (Threats)
๑.เป็นนโยบายที่ยุทธศาสตร์จังหวัดให้ความสำคัญ	๑.ถนนในตำบลยังไม่ได้มีการพัฒนาอย่างทั่วถึงและไม่ได้มาตรฐาน

	๒.การบรรทุกน้ำหนักเกินและไม่ปฏิบัติตามกฎหมายจราจร
--	---

๕.ด้านสิ่งแวดล้อม

จุดแข็ง (Strengths)	จุดอ่อน (Weakness)
๑.ผู้บริหารให้ความสำคัญ ๒.เป็นภารกิจ/อำนาจหน้าที่ตามกฎหมายของ อปท.	๑.ประกาศคณะกรรมการการกระจายอำนาจให้แก่ อปท.ไม่เอื้อต่อการดำเนินงาน

โอกาส (Opportunity)	อุปสรรค (Threats)
๑. เป็นนโยบายที่ยุทธศาสตร์จังหวัดให้ความสำคัญ	๑.ประชาชนขาดจิตสำนึกในการดูแลรักษาสิ่งแวดล้อม

๖.ด้านบริหารจัดการที่ดี

จุดแข็ง (Strengths)	จุดอ่อน (Weakness)
๑.ผู้บริหารให้ความสำคัญ ๒.เป็นภารกิจ/อำนาจหน้าที่ตามกฎหมายของ อปท. ๓.มีการรับฟังความคิดเห็นของทุกภาคส่วน	๑.ระเบียบกฎหมายที่เกี่ยวข้องมีจำนวนมาก และมีการปรับเปลี่ยนบ่อยครั้ง ทำให้การปฏิบัติงานยุ่งยากขึ้น

โอกาส (Opportunity)	อุปสรรค (Threats)
๑. เป็นนโยบายที่ยุทธศาสตร์จังหวัดให้ความสำคัญ	๑.ประชาชนขาดความเข้าใจในการทำงานของภาคราชการ และยังไม่ให้ความร่วมมือด้านการมีส่วนร่วมในการพัฒนาท้องถิ่น

๒.ความเชื่อมโยงยุทธศาสตร์การพัฒนาจังหวัดกับยุทธศาสตร์การพัฒนาขององค์การปกครองส่วนท้องถิ่น

โครงสร้างความเชื่อมโยงแผนยุทธศาสตร์การพัฒนาองค์การบริหารส่วนตำบลทุกตาไก่

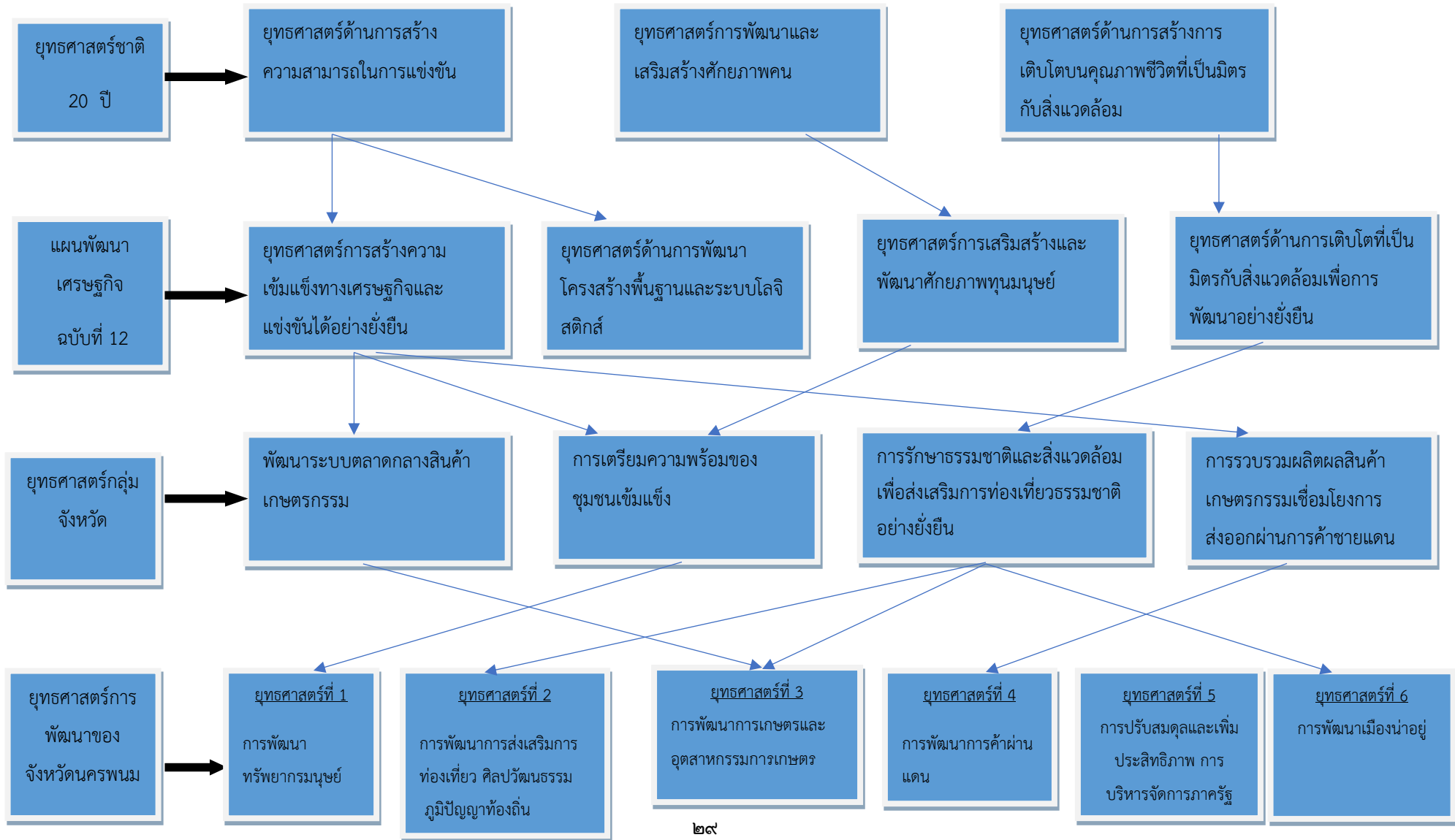

โครงสร้างเชื่อมโยงแผนยุทธศาสตร์การพัฒนาขององค์การบริหารส่วนตำบลกุดตาไก่ พ.ศ.๒๕๖๖-๒๕๗๐



โครงสร้างเชื่อมโยงแผนยุทธศาสตร์การพัฒนาขององค์การบริหารส่วนตำบลฤๅไน พ.ศ.๒๕๖๖-๒๕๗๐ (ต่อ ๒)

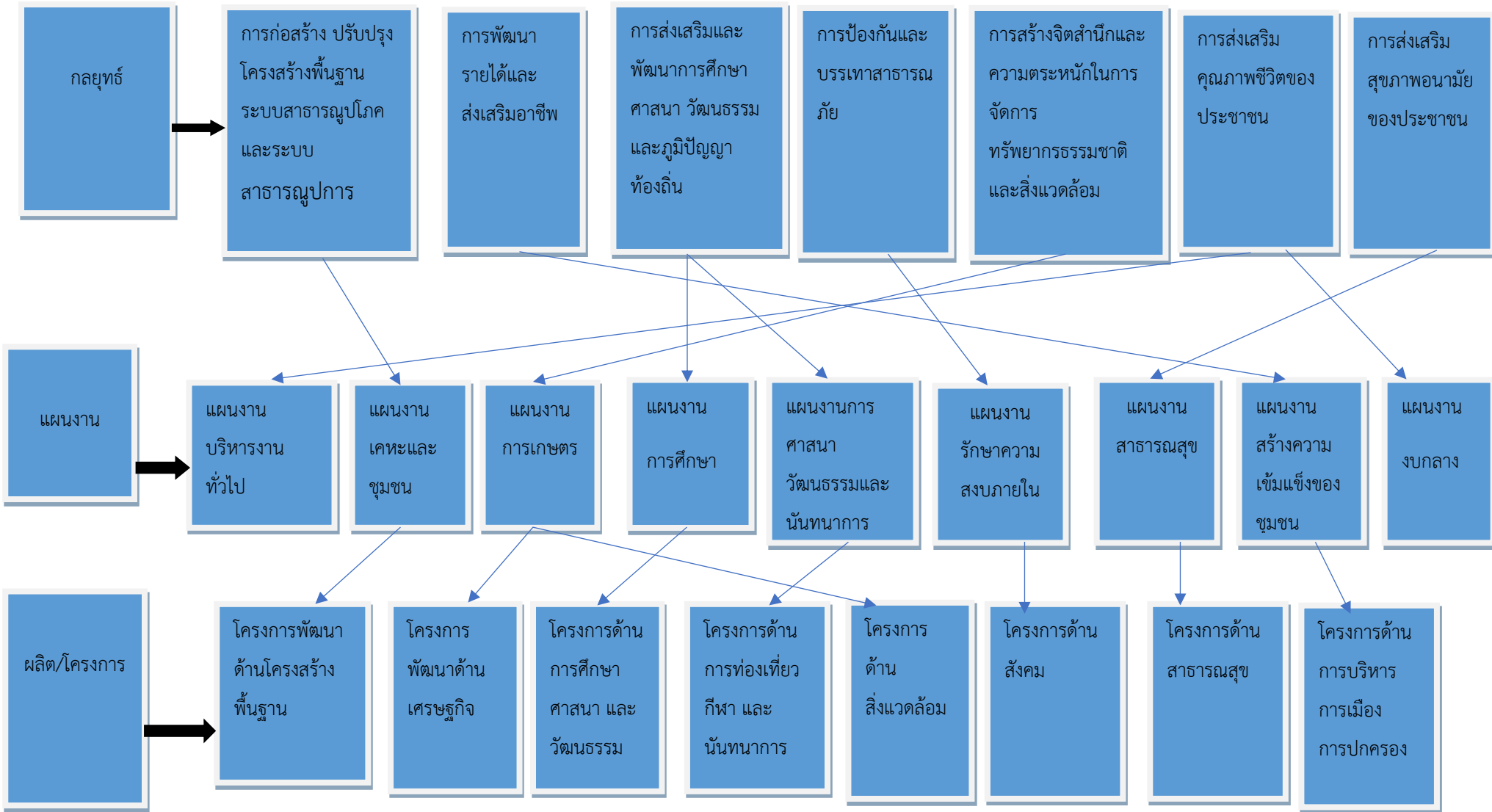

แผนผังยุทธศาสตร์ (Strategic Map)

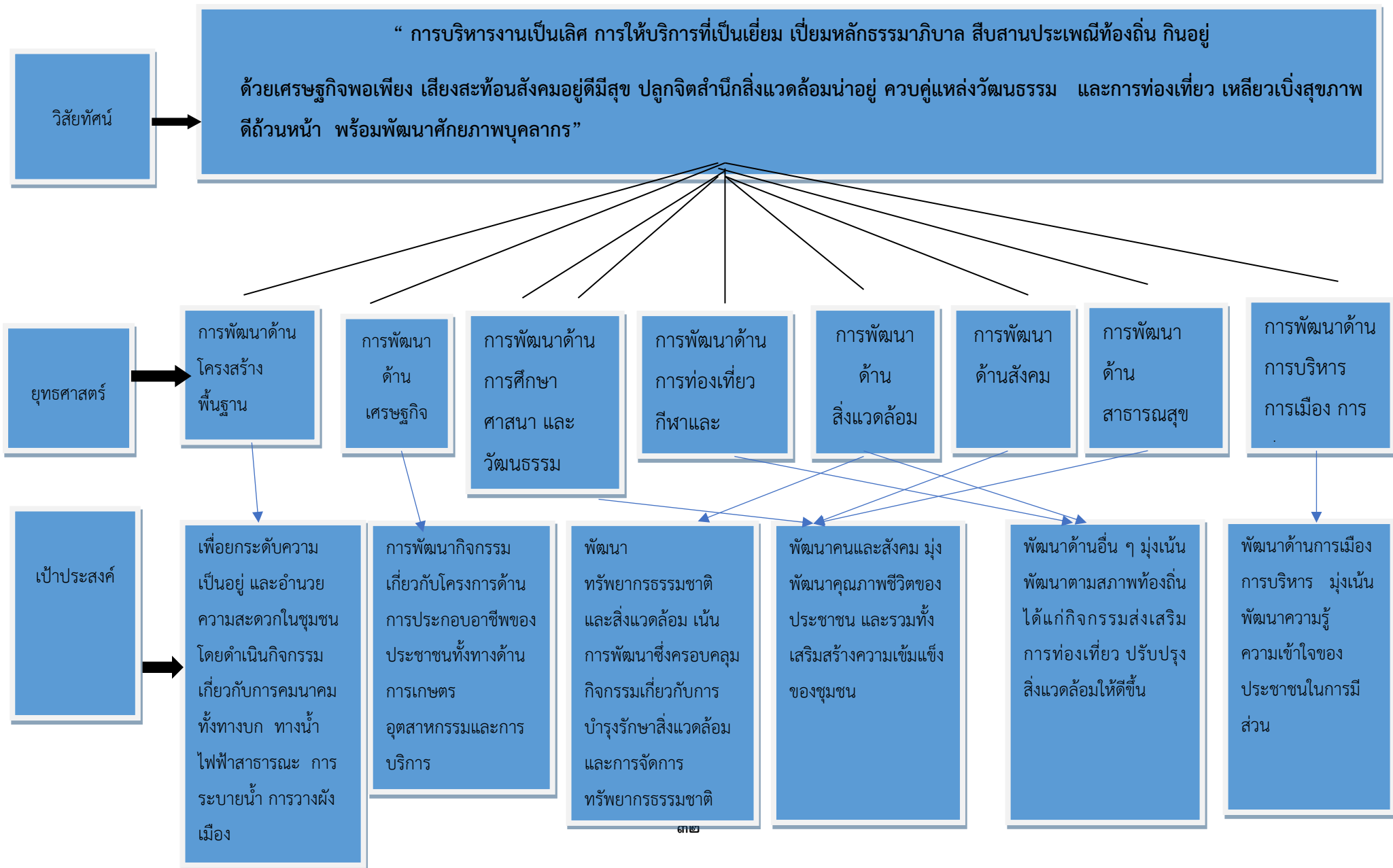

แผนผังยุทธศาสตร์ (Strategic Map)



๑๓.รายละเอียดยุทธศาสตร์ขององค์การบริหารส่วนตำบลกุดตาไก้

ความเชื่อมโยงกับยุทธศาสตร์จังหวัด	ยุทธศาสตร์อปท.ในเขตจังหวัด	ยุทธศาสตร์อปท.	เป้าประสงค์	ตัวชี้วัดระดับ/ผลผลิตโครงการ	ค่าเป้าหมาย					ความก้าวหน้าของเป้าหมาย	กลยุทธ์	ผลผลิต/โครงการ	หน่วยงานรับผิดชอบหลัก	หน่วยสนับสนุน					
					๒๕๖๖	๒๕๖๗	๒๕๖๘	๒๕๖๙	๒๕๗๐										
๖. การพัฒนาเมืองน่าอยู่	. การพัฒนาการค้าและความสัมพันธ์กับประเทศเพื่อนบ้าน	๑.การพัฒนาด้านโครงสร้างพื้นฐาน	เพื่อยกระดับความเป็นอยู่และอำนวยความสะดวกในชุมชนโดยดำเนินกิจกรรมเกี่ยวกับการคมนาคมทั้งทางบก ทางน้ำ ไฟฟ้า สาธารณะ การระบายน้ำ การวางผังเมือง	๑.ร้อยละระยะทางของถนนที่ได้มาตรฐาน	๑๒	๑๒	๑๒	๑๒	๑๒	ปีละ..๑๒...โครงการ	การก่อสร้างปรับปรุงโครงสร้างพื้นฐาน ระบบสาธารณูปโภคและระบบสาธารณสุขการ	-โครงการก่อสร้าง/ซ่อมแซม/ถนนลาดยางแอสฟัลติก -โครงการก่อสร้าง/ซ่อมแซม/ถนน คสล. -โครงการก่อสร้าง/ซ่อมแซมถนนลูกรัง	กองช่าง	สำนักปลัด					
				๒.ร้อยละของครัวเรือนมีน้ำอุปโภค-บริโภค	๒	๒	๒	๒	๒						ปีละ ๒ แห่ง	การก่อสร้างปรับปรุงโครงสร้างพื้นฐาน ระบบสาธารณูปโภคและระบบสาธารณสุขการ	-โครงการขยายเขตประปา	กองช่าง	สำนักปลัด
				๓.ร้อยละระยะทางที่ดำเนินการ	๒	๔	๖	๘	๑๐										

รายละเอียดยุทธศาสตร์ขององค์การบริหารส่วนตำบลกุดตาไก่

ความเชื่อมโยงกับยุทธศาสตร์จังหวัด	ยุทธศาสตร์อปท.ในเขตจังหวัด	ยุทธศาสตร์อปท.	เป้าประสงค์	ตัวชี้วัดระดับ/ผลผลิตโครงการ	ค่าเป้าหมาย					ความก้าวหน้าของเป้าหมาย	กลยุทธ์	ผลผลิต/โครงการ	หน่วยงานรับผิดชอบหลัก	หน่วยสนับสนุน
					๒๕๖๖	๒๕๖๗	๒๕๖๘	๒๕๖๙	๒๕๗๐					
๖.การพัฒนาเมืองนำอยู่	๑. การพัฒนาการค้าและความสัมพันธ์กับประเทศเพื่อนบ้าน	๑.การพัฒนาด้านโครงสร้างพื้นฐาน	เพื่อยกระดับความเป็นอยู่และอำนวยความสะดวกในชุมชนโดยดำเนินกิจกรรมเกี่ยวกับการคมนาคมทั้งทางบก ทางน้ำ ไฟฟ้า สาธารณะ การระบายน้ำ การวางผังเมือง	ร้อยละของประชาชนเดินทางปลอดภัย	๕	๕	๕	๕	๕	ปีละ ...๕.โครงการ	การก่อสร้างปรับปรุงโครงสร้างพื้นฐาน ระบบสาธารณูปโภคและระบบสาธารณูปการ	-โครงการติดตั้งไฟฟ้าสาธารณะ/ซ่อมแซมไฟฟ้าสาธารณะ	กองช่าง	สำนักปลัด
๓.การพัฒนาการเกษตรและอุตสาหกรรมเกษตร	๓.การพัฒนาการเกษตรกรรม	๒.การพัฒนาด้านเศรษฐกิจ	การพัฒนากิจกรรมเกี่ยวกับโครงการด้านการประกอบอาชีพของประชาชนทั้งทางด้าน การเกษตร อุตสาหกรรม และการบริการ	ร้อยละของประชาชนที่ได้รับประโยชน์	๓	๓	๓	๓	๓	ปีละ ๓โครงการ	การพัฒนารายได้และส่งเสริมอาชีพ	-ประชาชนหมู่บ้านตำบลกุดตาไก่/สนับสนุนการจัดประชุมแผนชุมชน -โครงการ อบต.พบประชาชน/อบต.เคลื่อนที่ -โครงการฝึกอบรมให้ความรู้เกี่ยวกับการส่งเสริมอาชีพและรายได้	สำนักปลัด	สำนักปลัด

รายละเอียดยุทธศาสตร์ขององค์การบริหารส่วนตำบลกุดตาไก่

ความเชื่อมโยงกับยุทธศาสตร์จังหวัด	ยุทธศาสตร์อปท.ในเขตจังหวัด	ยุทธศาสตร์อปท.	เป้าประสงค์	ตัวชี้วัดระดับ/ผลผลิตโครงการ	ค่าเป้าหมาย					ความก้าวหน้าของเป้าหมาย	กลยุทธ์	ผลผลิต/โครงการ	หน่วยงานรับผิดชอบหลัก	หน่วยสนับสนุน
					๒๕๖๖	๒๕๖๗	๒๕๖๘	๒๕๖๙	๒๕๗๐					
๒.การพัฒนา ด้านส่งเสริมการท่องเที่ยว ศิลปวัฒนธรรม ภูมิปัญญา ท้องถิ่น	๒. การพัฒนาการท่องเที่ยว	๔.การพัฒนาการท่องเที่ยว กีฬาและนันทนาการ	เพื่อส่งเสริมสนับสนุนการท่องเที่ยว ต่างๆ เช่น เชิงธรรมชาติ เชิงเกษตร ประวัติศาสตร์ ศาสนา วัฒนธรรม ประเพณี ท้องถิ่น และการท่องเที่ยวเชิงกีฬา	ร้อยละของความพึงพอใจของประชาชน ในการจัดกิจกรรม	๖	๖	๖	๖	๖	ปีละ ...๖.โครงการ	ส่งเสริมการบริหารจัดการท่องเที่ยว และส่งเสริมการเล่นกีฬา เพื่อสุขภาพ และการแข่งขัน	-โครงการจัดงาน ประเพณีท้องถิ่น -โครงการแข่งขันกีฬา -ด้านยาเสพติด	กองการศึกษา	สำนักปลัด กองคลัง กองช่าง
๑.การพัฒนา ทรัพยากรมนุษย์	๔.การพัฒนา ทรัพยากรมนุษย์	๖.การพัฒนา ด้านสังคม	การพัฒนาคุณภาพชีวิต เด็ก สตรี ผู้สูงอายุ คนพิการและ ด้อยโอกาส และการมีส่วนร่วมของประชาชน	ร้อยละของประชาชน มีคุณภาพชีวิตที่ดีขึ้น	๓	๓	๓	๓	๓	ปีละ ๓โครงการ	การเสริมสร้างความเข้มแข็งให้แก่มุมชน	-ส่งเสริมและพัฒนาคุณภาพชีวิตของเด็ก ผู้สูงอายุ ผู้พิการ ผู้ด้อยโอกาส ให้ดีขึ้น	สำนักปลัด	สำนักปลัด

รายละเอียดยุทธศาสตร์ขององค์การบริหารส่วนตำบลกุดตาไก้

ความเชื่อมโยงกับยุทธศาสตร์จังหวัด	ยุทธศาสตร์อปท.ในเขตจังหวัด	ยุทธศาสตร์อปท.	เป้าประสงค์	ตัวชี้วัดระดับ/ผลผลิตโครงการ	ค่าเป้าหมาย					ความก้าวหน้าของเป้าหมาย	กลยุทธ์	ผลผลิต/โครงการ	หน่วยงานรับผิดชอบหลัก	หน่วยสนับสนุน
					๒๕๖๖	๒๕๖๗	๒๕๖๘	๒๕๖๙	๒๕๗๐					
๕.การปรับสมดุลและเพิ่มประสิทธิภาพการบริหารจัดการภาครัฐ	๔.การพัฒนาทรัพยากรมนุษย์	๘.การพัฒนาด้านการบริหารการเมืองการปกครอง	-เพื่อเพิ่มประสิทธิภาพการบริหารจัดการ โดยเสริมสร้างธรรมาภิบาลในการปฏิบัติราชการ -เพื่อให้บริการประชาชนและสนับสนุนในกระบวนการมีส่วนร่วมของภาคประชาชน	ร้อยละของความพึงพอใจของประชาชน	๖	๖	๖	๖	๖	ปีละ ...๖.โครงการ	-พัฒนา/ปรับปรุงการบริหารงานขององค์กรให้มีประสิทธิภาพ -ส่งเสริมการมีส่วนร่วมของประชาชน	-โครงการประชาคมหมู่บ้าน/สนับสนุนการจัดประชุมแผนชุมชน -โครงการ อบต.เคลื่อนที่พบประชาชน -โครงการฝึกอบรมให้ความรู้เกี่ยวกับด้านกฎหมายต่างๆ	สำนักปลัด	กองคลัง กองการศึกษา กองช่าง

ส่วนที่ ๓

การนำแผนพัฒนาท้องถิ่นห้าปีสู่การปฏิบัติ

๑. ยุทธศาสตร์การพัฒนาและแผนงาน

ที่	ยุทธศาสตร์	ด้าน	แผนงาน	หน่วยงาน รับผิดชอบหลัก	หน่วยงาน สนับสนุน
๑	การพัฒนาด้านโครงสร้าง พื้นฐาน	บริการชุมชนและ สังคม	-แผนงานเคหะและ ชุมชน -แผนงาน อุตสาหกรรมและ การโยธา	-กองช่าง	
๒	การพัฒนาด้านเศรษฐกิจ	บริการชุมชนและ สังคม การเศรษฐกิจ	-แผนงานสร้าง ความเข้มแข็งของ ชุมชน -แผนงาน การเกษตร	-สำนักปลัด	-สำนักปลัด -กองคลัง
๓	การพัฒนาทางการศึกษา ศาสนา และวัฒนธรรม	บริการชุมชนและ สังคม	-แผนงานการศึกษา -แผนงานการ ศาสนาวัฒนธรรม และนันทนาการ	-กองการศึกษา	-สำนักปลัด
๔	การพัฒนาด้านการท่องเที่ยว กีฬาและนันทนาการ	บริการชุมชนและ สังคม	-แผนงานการศึกษา -สร้างความเข้มแข็ง ของชุมชน	-กองการศึกษา -สำนักปลัด	-สำนักปลัด
๕	การพัฒนาด้านสิ่งแวดล้อม	บริการชุมชนและ สังคม การเศรษฐกิจ	-แผนงาน การเกษตร	-สำนักปลัด	-สำนักปลัด
๖	การพัฒนาด้านสังคม	บริการชุมชนและ สังคม	-แผนงานรักษา ความสงบภายใน -แผนงานงบกลาง	-สำนักปลัด	
๗	การพัฒนาด้านสาธารณสุข	บริการชุมชนและ สังคม	-แผนงาน สาธารณสุข	-สำนักปลัด	
๘	การพัฒนาด้านการบริหาร การเมือง การปกครอง	-บริหารทั่วไป บริการชุมชนและ สังคม	-แผนงาน บริหารงานทั่วไป	-สำนักปลัด	-กองคลัง -กองช่าง -กองการศึกษา
รวม	๘ ยุทธศาสตร์	๓ ด้าน	๑๐ แผน	๔ กอง	

บัญชีสรุปโครงการพัฒนา
แผนพัฒนาท้องถิ่น (พ.ศ.๒๕๖๖- ๒๕๗๐)

องค์การบริหารส่วนตำบลลูกตาก็ อำเภอลำปาง จังหวัดนครพนม

ยุทธศาสตร์	ปี พ.ศ. ๒๕๖๖		ปี ๒๕๖๗		ปี ๒๕๖๘		ปี ๒๕๖๙		ปี ๒๕๗๐		รวม ๕ ปี	
	จำนวนโครงการ	งบประมาณ (บาท)	จำนวนโครงการ	งบประมาณ (บาท)	จำนวนโครงการ	งบประมาณ (บาท)	จำนวนโครงการ	งบประมาณ (บาท)	จำนวนโครงการ	งบประมาณ (บาท)	จำนวนโครงการ	งบประมาณ (บาท)
๑.ยุทธศาสตร์การพัฒนาด้านโครงสร้างพื้นฐาน												
๑.๑ แนวทางการพัฒนา การก่อสร้าง ปรับปรุง บำรุงรักษา ถนน สะพาน ทางน้ำ ท่อระบายน้ำ	๑๔	๓,๓๔๙,๒๐๐	๑๔	๕,๐๗๙,๒๐๐	๑๘	๕,๔๒๖,๘๐๐	๑๒	๓,๕๕๒,๒๐๐	๑๖	๕,๖๘๕,๖๐๐	๗๔	๒๓,๐๙๓,๐๐๐
๑.๒ แนวทางการพัฒนา จัดให้มีแสงสว่างตามถนนและซอย	๒	๑๗๒,๕๐๐	๑	๒๒,๕๐๐	-	-	๑	๑๕๗,๕๐๐	๑	๗๕,๐๐๐	๕	๔๒๗,๕๐๐
๑.๓ แนวทางการพัฒนา ขยายเขตไฟฟ้าสาธารณะ	๕	๑,๑๔๗,๕๐๐	๓	๗๔๐,๐๐๐	๒	๖๐๐,๐๐๐	๔	๑,๓๘๐,๐๐๐	๓	๑,๒๕๐,๐๐๐	๑๗	๕,๑๑๗,๕๐๐
๑.๔ แนวทางการพัฒนา จัดให้มีแหล่งน้ำอุปโภค- บริโภค	-	-	๒	๑,๒๓๑,๐๐๐	๒	๗๙๖,๒๐๐	๒	๒๘๗,๕๐๐	๒	๕๒๕,๙๐๐	๘	๒,๘๔๐,๖๐๐
รวม	๒๑	๔,๖๖๙,๒๐๐	๒๐	๗,๐๗๒,๗๐๐	๒๒	๖,๘๒๓,๐๐๐	๑๙	๕,๓๑๗,๒๐๐	๒๒	๗,๕๓๖,๕๐๐	๑๐๔	๓๑,๔๗๘,๖๐๐
๒.ยุทธศาสตร์การพัฒนาด้านเศรษฐกิจ												
๒.๑ แนวทางการพัฒนา การพัฒนารายได้และส่งเสริมอาชีพ	๘	๒๙๐,๐๐๐	๑	๑๔๐,๐๐๐	๑	๑๔๐,๐๐๐	๑	๑๔๐,๐๐๐	๑	๑๔๐,๐๐๐	๑๒	๘๕๐,๐๐๐
รวม	๘	๒๙๐,๐๐๐	๑	๑๔๐,๐๐๐	๑	๑๔๐,๐๐๐	๑	๑๔๐,๐๐๐	๑	๑๔๐,๐๐๐	๑๒	๘๕๐,๐๐๐

ยุทธศาสตร์	ปี พ.ศ. ๒๕๖๖		ปี ๒๕๖๗		ปี ๒๕๖๘		ปี ๒๕๖๙		ปี ๒๕๗๐		รวม ๕ ปี	
	จำนวนโครงการ	งบประมาณ (บาท)	จำนวนโครงการ	งบประมาณ (บาท)	จำนวนโครงการ	งบประมาณ (บาท)	จำนวนโครงการ	งบประมาณ (บาท)	จำนวนโครงการ	งบประมาณ (บาท)	จำนวนโครงการ	งบประมาณ (บาท)
๓.ยุทธศาสตร์การ พัฒนาทางการศึกษา ศาสนา และวัฒนธรรม												
๓.๑ แนวทางการพัฒนา เพิ่มช่องทางการรับรู้ข้อมูล ข่าวสารให้แก่ประชาชน	๒๐	๘,๒๙๙,๘๕๐	๑๕	๘,๐๘๙,๘๕๐	๑๒	๗,๗๕๙,๘๕๐	๑๒	๗,๗๕๙,๘๕๐	๑๒	๗,๗๕๙,๘๕๐	๗๑	๓๙,๖๖๙,๒๕๐
๓.๒ แนวทางการพัฒนาการจัดการศึกษาให้มีคุณภาพ	๑	๙๐,๐๐๐	๑	๙๐,๐๐๐	๑	๙๐,๐๐๐	๑	๙๐,๐๐๐	๑	๙๐,๐๐๐	๕	๔๕๐,๐๐๐
๓.๓ แนวทางการพัฒนา การศาสนา	๙	๘๒๕,๐๐๐	๙	๘๒๕,๐๐๐	๙	๘๒๕,๐๐๐	๙	๘๒๕,๐๐๐	๙	๘๒๕,๐๐๐	๔๕	๔,๑๒๕,๐๐๐
๓.๔ แนวทางการพัฒนา ประเพณีและวัฒนธรรมท้องถิ่น												
รวม	๓๐	๙,๒๑๔,๘๕๐	๒๕	๙,๐๐๔,๘๕๐	๒๒	๘,๖๗๔,๘๕๐	๒๒	๘,๖๗๔,๘๕๐	๒๒	๘,๖๗๔,๘๕๐	๑๒๑	๔๔,๒๔๔,๒๕๐
๔.ยุทธศาสตร์การ พัฒนาทางการ ท่องเที่ยว กีฬาและ นันทนาการ												
๔.๑ แนวทางการพัฒนาส่งเสริมเยาวชนให้มีการออกกำลังกาย เล่นกีฬา และการทำกิจกรรมนันทนาการ	๔	๓๖๔,๐๐๐	๔	๓๖๔,๐๐๐	๔	๓๖๔,๐๐๐	๔	๓๖๔,๐๐๐	๔	๓๖๔,๐๐๐	๒๐	๑,๘๒๐,๐๐๐
รวม	๔	๓๖๔,๐๐๐	๔	๓๖๔,๐๐๐	๔	๓๖๔,๐๐๐	๔	๓๖๔,๐๐๐	๔	๓๖๔,๐๐๐	๒๐	๑,๘๒๐,๐๐๐

ยุทธศาสตร์	ปี พ.ศ. ๒๕๖๖		ปี ๒๕๖๗		ปี ๒๕๖๘		ปี ๒๕๖๙		ปี ๒๕๗๐		รวม ๕ ปี	
	จำนวนโครงการ	งบประมาณ (บาท)	จำนวนโครงการ	งบประมาณ (บาท)	จำนวนโครงการ	งบประมาณ (บาท)	จำนวนโครงการ	งบประมาณ (บาท)	จำนวนโครงการ	งบประมาณ (บาท)	จำนวนโครงการ	งบประมาณ (บาท)
๕.ยุทธศาสตร์การพัฒนา ด้านสิ่งแวดล้อม ๕.๑ แนวทางการพัฒนา สร้างจิตสำนึกและความ ตระหนักในการจัดการ ทรัพยากรธรรมชาติและ สิ่งแวดล้อม	๔	๑๙๐,๐๐๐	๔	๑๙๐,๐๐๐	๔	๑๙๐,๐๐๐	๔	๑๙๐,๐๐๐	๔	๑๙๐,๐๐๐	๒๐	๙๕๐,๐๐๐
รวม	๔	๑๙๐,๐๐๐	๔	๑๙๐,๐๐๐	๔	๑๙๐,๐๐๐	๔	๑๙๐,๐๐๐	๔	๑๙๐,๐๐๐	๒๐	๙๕๐,๐๐๐
๖.ยุทธศาสตร์การพัฒนา ด้านสังคม ๖.๑ แนวทางการพัฒนา การ ลดปัญหายาเสพติด ๖.๒ แนวทางการพัฒนา การพัฒนาเด็กและเยาวชน ๖.๓ แนวทางการพัฒนา การช่วยเหลือผู้ด้อยโอกาส ผู้ พิการ ผู้สูงอายุ ผู้ป่วยโรค เอดส์ ๖.๔ แนวทางการพัฒนา การบริการชุมชน ๖.๕ แนวทางการพัฒนา การรักษาความสงบเรียบร้อย ๖.๖ แนวทางการพัฒนา การช่วยเหลือผู้ประสบภัย ธรรมชาติและอัคคีภัย ๖.๗ แนวทางการพัฒนา การก่อสร้าง฼าปนกิจสถาน	๓	๖๐,๐๐๐	๓	๖๐,๐๐๐	๓	๖๐,๐๐๐	๓	๖๐,๐๐๐	๓	๖๐,๐๐๐	๑๕	๓๐๐,๐๐๐
๖.๓ แนวทางการพัฒนา การช่วยเหลือผู้ด้อยโอกาส ผู้ พิการ ผู้สูงอายุ ผู้ป่วยโรค เอดส์	๖	๑๔,๑๐๒,๐๐๐	๖	๑๔,๑๐๒,๐๐๐	๖	๑๔,๑๐๒,๐๐๐	๖	๑๔,๑๐๒,๐๐๐	๖	๑๔,๑๐๒,๐๐๐	๓๐	๗๐,๕๑๐,๐๐๐
๖.๔ แนวทางการพัฒนา การบริการชุมชน	๒	๓๐,๐๐๐	๒	๓๐,๐๐๐	๒	๓๐,๐๐๐	๒	๓๐,๐๐๐	๒	๓๐,๐๐๐	๑๐	๑๕๐,๐๐๐
๖.๕ แนวทางการพัฒนา การรักษาความสงบเรียบร้อย	๖	๖๗๖,๐๐๐	๖	๖๗๖,๐๐๐	๖	๖๗๖,๐๐๐	๖	๖๗๖,๐๐๐	๖	๖๗๖,๐๐๐	๓๐	๓,๓๘๐,๐๐๐
๖.๖ แนวทางการพัฒนา การช่วยเหลือผู้ประสบภัย ธรรมชาติและอัคคีภัย	๒	๕๒๖,๐๐๐	๒	๕๒๖,๐๐๐	๒	๕๒๖,๐๐๐	๒	๕๒๖,๐๐๐	๒	๕๒๖,๐๐๐	๑๐	๒,๖๓๐,๐๐๐
๖.๗ แนวทางการพัฒนา การก่อสร้าง฼าปนกิจสถาน												
รวม	๑๙	๑๕,๓๙๔,๐๐๐	๑๙	๑๕,๓๙๔,๐๐๐	๑๙	๑๕,๓๙๔,๐๐๐	๑๙	๑๕,๓๙๔,๐๐๐	๑๙	๑๕,๓๙๔,๐๐๐	๙๕	๗๖,๙๗๐,๐๐๐

ยุทธศาสตร์	ปี พ.ศ. ๒๕๖๖		ปี ๒๕๖๗		ปี ๒๕๖๘		ปี ๒๕๖๙		ปี ๒๕๗๐		รวม ๕ ปี	
	จำนวนโครงการ	งบประมาณ (บาท)	จำนวนโครงการ	งบประมาณ (บาท)	จำนวนโครงการ	งบประมาณ (บาท)	จำนวนโครงการ	งบประมาณ (บาท)	จำนวนโครงการ	งบประมาณ (บาท)	จำนวนโครงการ	งบประมาณ (บาท)
๗.ยุทธศาสตร์การพัฒนาด้านสาธารณสุข												
๗.๑ แนวทางการพัฒนา ส่งเสริมสุขภาพชุมชน	๔๒	๘๕๙,๐๐๐	๖	๖๑๙,๐๐๐	๖	๖๑๙,๐๐๐	๖	๖๑๙,๐๐๐	๖	๖๑๙,๐๐๐	๖๖	๓,๓๓๕,๐๐๐
๗.๒ แนวทางป้องกันและระงับโรคติดต่อ	๓	๑๘๙,๖๐๐	๓	๑๘๙,๖๐๐	๓	๑๘๙,๖๐๐	๓	๑๘๙,๐๐๐	๓	๑๘๙,๐๐๐	๑๕	๙๔๘,๐๐๐
รวม	๔๕	๑,๐๔๘,๖๐๐	๙	๘๐๘,๖๐๐	๙	๘๐๘,๖๐๐	๙	๘๐๘,๖๐๐	๙	๘๐๘,๖๐๐	๘๑	๔,๒๘๓,๐๐๐
๘.ยุทธศาสตร์การพัฒนาด้านการบริหาร การเมือง การปกครอง												
๘.๑ แนวทางการพัฒนา การเพิ่มศักยภาพผู้นำชุมชน ส่งเสริมให้ความรู้แก่พนักงานเจ้าหน้าที่ในการปฏิบัติงาน พัฒนาระบบการทำงาน และปรับปรุงสถานที่ทำงาน	๒๑	๑,๗๙๕,๐๐๐	๑๗	๑,๔๓๕,๐๐๐	๑๗	๑,๔๓๕,๐๐๐	๑๗	๑,๔๓๕,๐๐๐	๑๗	๑,๔๓๕,๐๐๐	๘๙	๗,๕๓๕,๐๐๐
รวม	๒๑	๑,๗๙๕,๐๐๐	๑๗	๑,๔๓๕,๐๐๐	๑๗	๑,๔๓๕,๐๐๐	๑๗	๑,๔๓๕,๐๐๐	๑๗	๑,๔๓๕,๐๐๐	๘๙	๗,๕๓๕,๐๐๐
รวมทั้งสิ้น	๑๕๒	๓๒,๙๖๕,๖๕๐	๙๙	๓๔,๔๐๙,๑๕๐	๙๘	๓๓,๘๒๙,๔๕๐	๙๕	๓๒,๓๘๓,๖๕๐	๙๘	๓๔,๕๕๒,๙๕๐	๕๕๒	๑๖๘,๑๓๐,๘๕๐

รายละเอียดโครงการพัฒนา
แผนพัฒนาท้องถิ่น (พ.ศ.๒๕๖๖- ๒๕๗๐)
องค์การบริหารส่วนตำบลกุดตาไก่ อำเภอปลาปาก จังหวัดนครพนม

ก.ยุทธศาสตร์จังหวัดที่ ๖ การพัฒนาเมืองน่าอยู่

ข.ยุทธศาสตร์การพัฒนาขององค์กรปกครองส่วนท้องถิ่นในเขตจังหวัดที่ ๑ การพัฒนาการค้าและความสัมพันธ์กับประเทศเพื่อนบ้าน

๑.๑ ยุทธศาสตร์การพัฒนาโครงสร้างพื้นฐาน แนวทางการพัฒนา การก่อสร้าง ปรับปรุง บำรุงรักษาถนน สะพาน ทางน้ำ ท่อระบายน้ำ

๑. แผนงาน...อุตสาหกรรมและการโยธา

ที่	โครงการ	วัตถุประสงค์	เป้าหมาย	งบประมาณ					ตัวชี้วัด (KPI)	ผลลัพธ์ ที่คาดว่าจะ ได้รับ	หน่วยงาน รับผิดชอบ หลัก
				๒๕๖๖ (บาท)	๒๕๖๗ (บาท)	๒๕๖๘ (บาท)	๒๕๖๙ (บาท)	๒๕๗๐ (บาท)			
๑	หมู่บ้านงาม ก่อสร้างถนน คอนกรีตเสริมเหล็ก	เพื่อให้มีเส้นทาง สัญจรภายใน หมู่บ้านและที่ เชื่อมต่อระหว่าง หมู่บ้านมีการ สัญจรไปมาได้ดี	สายทางบ้านนางสังวาล ^(๑) ปัดนา-บ้านนางทัศนีย์ เหมะธูรินทร์ กว้าง ๓.๐๐ เมตร ยาว ๙๐ เมตร หนา ๐.๑๕ เมตร ไหล่ทางข้างละ ๐.๐๐-๐.๕๐ เมตร หรือมีพื้นที่ไม่น้อยกว่า ๒๗๐ ตาราง เมตร	๑๗๕,๕๐๐					๑.ร้อยละ ระยะทางที่ ดำเนินการมี การสัญจร ไปมา สะดวก มากขึ้น	เส้นทางสัญจร ภายในหมู่บ้าน และที่เชื่อมต่อ ระหว่างหมู่บ้าน มีการสัญจรไป มาได้ดี	กองช่าง
๒	ก่อสร้างถนน คอนกรีตเสริมเหล็ก	เพื่อให้มีเส้นทาง สัญจรภายใน หมู่บ้านและที่ เชื่อมต่อระหว่าง หมู่บ้านมีการ สัญจรไปมาได้ดี	สายที่ ๑ สายทางบ้านนาย ^(๔) วิชัย มูลสิงห์-ถนนสายเทพพนม- หนองดินแดง กว้าง ๔ เมตร ยาว ๔๓ เมตร หนา ๐.๑๕ เมตร ไหล่ ทางข้างละ ๐.๐๐-๐.๕๐ เมตรหรือมี พื้นที่ไม่น้อยกว่า ๑๗๒ ตารางเมตร สายที่ ๒ สายทางเลียบริด ^(๕) ชลประทาน กว้าง ๔ เมตร ยาว ๒๐๐ เมตร หนา ๐.๑๕ เมตร ไหล่ ทางข้างละ ๐.๐๐-๐.๕๐ เมตรหรือมี พื้นที่ไม่น้อยกว่า ๒๐๐ ตารางเมตร		๑๑๑,๘๐๐				๑.ร้อยละ ระยะทางที่ ดำเนินการมี การสัญจร ไปมา สะดวก มากขึ้น	เส้นทางสัญจร ภายในหมู่บ้าน และที่เชื่อมต่อ ระหว่างหมู่บ้าน มีการสัญจรไป มาได้ดี	กองช่าง

รายละเอียดโครงการพัฒนา
แผนพัฒนาท้องถิ่น (พ.ศ.๒๕๖๖- ๒๕๗๐)
องค์การบริหารส่วนตำบลกุดตาไก่ อำเภอปลาปาก จังหวัดนครพนม

ก.ยุทธศาสตร์จังหวัดที่ ๖ การพัฒนาเมืองน่าอยู่

ข.ยุทธศาสตร์การพัฒนาขององค์กรปกครองส่วนท้องถิ่นในเขตจังหวัดที่ ๑ การพัฒนาการค้าและความสัมพันธ์กับประเทศเพื่อนบ้าน

๑.๑ ยุทธศาสตร์การพัฒนาโครงสร้างพื้นฐาน แนวทางการพัฒนา การก่อสร้าง ปรับปรุง บำรุงรักษาถนน สะพาน ทางน้ำ ท่อระบายน้ำ

๑. แผนงาน...อุตสาหกรรมและการโยธา

ที่	โครงการ	วัตถุประสงค์	เป้าหมาย	งบประมาณ					ตัวชี้วัด (KPI)	ผลลัพธ์ ที่คาดว่าจะได้รับ	หน่วยงาน รับผิดชอบ หลัก
				๒๕๖๖ (บาท)	๒๕๖๗ (บาท)	๒๕๖๘ (บาท)	๒๕๖๙ (บาท)	๒๕๗๐ (บาท)			
๓	ปรับปรุงถนน ลูกรังเข้าพื้นที่ การเกษตร	เพื่อให้ถนนมีสภาพ คงทนถาวรใช้สัญจร ไปมาได้สะดวก และเพื่อความ สะดวกในการขนส่ง สินค้าทางการ เกษตร	สายที่ ๑ สายทางบ้านนายนิพล ^(๖) โสบุญ กว้าง ๕ เมตร ยาว ๑,๔๐๐ เมตร หนาเฉลี่ย ๐.๒๐ เมตร (ลงลูกรังจำนวน ๑,๔๐๐ ลบ.ม.) สายที่ ๒ สายทางนายถาวร มาลา ศรี-ผายใหม่ห้วยวังบัว ^(๗) กว้าง ๔ เมตร ยาว ๕๐๐ เมตร หนาเฉลี่ย ๐.๒๐ เมตร (ลงลูกรังจำนวน ๔๐๐ ลบ.ม.) สายที่ ๓ สายบ้านนาย บัลลังก์ ^(๘) วารี-บ้านนายคาย น้อยชาลี กว้าง ๔ เมตร ยาว ๔๐๐ เมตร หนาเฉลี่ย ๐.๒๐ เมตร (ลงลูกรังจำนวน ๓๒๐ ลบ.ม.)				๑๙๖,๐๐๐ ๕๖,๐๐๐ ๔๔,๘๐๐		๑.ร้อยละ ระยะทางที่ ดำเนินการ สัญจรไปมาได้ สะดวกมากขึ้น	ถนนมีสภาพ คงทนถาวรใช้ สัญจรไปมาได้ สะดวก และเพื่อ ความสะดวกใน การขนส่งสินค้า ทางการเกษตร	กองช่าง
๔	ก่อสร้างถนน ลูกรังรอบ ดอนปู่ตา	เพื่อให้ถนนมีสภาพ คงทนถาวรใช้สัญจร ไปมาได้สะดวก	รอบดอนปู่ตา ^(๙) กว้าง ๔ เมตร ยาว ๗๐๐ เมตร หนาเฉลี่ย ๐.๒๕ เมตร (ลงลูกรังจำนวน ๗๐๐ ลบ.ม.)					๙๘,๐๐๐	๑.ร้อยละ ระยะทางที่ ดำเนินการ สัญจรไปมาได้ สะดวกมากขึ้น	ถนนมีสภาพ คงทนถาวรใช้ สัญจรไปมาได้ สะดวก	กองช่าง

รายละเอียดโครงการพัฒนา
แผนพัฒนาท้องถิ่น (พ.ศ.๒๕๖๖- ๒๕๗๐)
องค์การบริหารส่วนตำบลกุดตาไก่ อำเภอปลาปาก จังหวัดนครพนม

ก.ยุทธศาสตร์จังหวัดที่ ๖ การพัฒนาเมืองน่าอยู่

ข.ยุทธศาสตร์การพัฒนาขององค์กรปกครองส่วนท้องถิ่นในเขตจังหวัดที่ ๑ การพัฒนาการค้าและความสัมพันธ์กับประเทศเพื่อนบ้าน

๑.๓ .ยุทธศาสตร์การพัฒนาโครงสร้างพื้นฐาน แนวทางการพัฒนา ขยายเขตไฟฟ้าสาธารณะ

๑. แผนงาน.....เคหะและชุมชน

ที่	โครงการ	วัตถุประสงค์	เป้าหมาย	งบประมาณ					ตัวชี้วัด (KPI)	ผลลัพธ์ ที่คาดว่าจะได้รับ	หน่วยงาน รับผิดชอบหลัก
				๒๕๖๖ (บาท)	๒๕๖๗ (บาท)	๒๕๖๘ (บาท)	๒๕๖๙ (บาท)	๒๕๗๐ (บาท)			
๕	ขยายเขตไฟฟ้าเข้าพื้นที่การเกษตร	เพื่อให้ราษฎรมีไฟฟ้าใช้เกี่ยวกับการเกษตรได้อย่างทั่วถึง	สายที่ ๑ สายทางนานาย ^(๒) ณรงค์ โสมี-นานายสร้อย มาลาศรี สายที่ ๒ สายทางบ้าน ^(๓) นายบัลลังก์ วารี-บ้านนาย คาย น้อยซาลี	๑๕๐,๐๐๐	๑๔๐,๐๐๐				๑.ประชาชนมีไฟฟ้าใช้ทางการเกษตรอย่างทั่วถึง	ราษฎรได้รับความสะดวก มีไฟฟ้าใช้อย่างทั่วถึง	กองช่าง/ หน่วยงานอื่น

รายละเอียดโครงการพัฒนา
แผนพัฒนาท้องถิ่น (พ.ศ.๒๕๖๖- ๒๕๗๐)
องค์การบริหารส่วนตำบลกุดตาไก่ อำเภอปลาปาก จังหวัดนครพนม

ก.ยุทธศาสตร์จังหวัดที่ ๖ การพัฒนาเมืองน่าอยู่

ข.ยุทธศาสตร์การพัฒนาขององค์การปกครองส่วนท้องถิ่นในเขตจังหวัดที่ ๑ การพัฒนาการค้าและความสัมพันธ์กับประเทศเพื่อนบ้าน

๑.๑ ยุทธศาสตร์การพัฒนาโครงสร้างพื้นฐาน แนวทางการพัฒนา การก่อสร้าง ปรับปรุง บำรุงรักษาถนน สะพาน ทางน้ำ ท่อระบายน้ำ

๑. แผนงาน...อุตสาหกรรมและการโยธา

ที่	โครงการ	วัตถุประสงค์	เป้าหมาย	งบประมาณและที่มา					ตัวชี้วัด (KPI)	ผลลัพธ์ ที่คาดว่าจะ ได้รับ	หน่วยงาน รับผิดชอบ หลัก
				๒๕๖๖ (บาท)	๒๕๖๗ (บาท)	๒๕๖๘ (บาท)	๒๕๖๙ (บาท)	๒๕๗๐ (บาท)			
๑	หมู่ที่ ๒ บ้านโพหนอง ก่อสร้างโรงปุ๋ยชีวภาพ อาคาร (โล่ง) ๑ ชั้น	เพื่อให้ราษฎรมีสถานที่ ทำปุ๋ยชีวภาพประจำ หมู่บ้าน	ขนาด กว้าง ๑๐.๐๐ เมตร ^(๑) ยาว ๑๒.๐๐ เมตร	๓๐๐,๐๐๐					โรงทำปุ๋ย ๑ หลัง	ประชาชนใน หมู่บ้านมีสถานที่ ทำปุ๋ยชีวภาพ ภายในหมู่บ้าน	กองช่าง
๒	ก่อสร้างถนนคอนกรีต เสริมเหล็ก	เพื่อให้มีเส้นทางสัญจร ภายในหมู่บ้านและที่ เชื่อมต่อระหว่าง หมู่บ้านมีการสัญจรไป มาได้ดี	สายที่ ๑ สายทางบ้านนาย ^(๖) สังข์ สิมลี -บ้านนางอินทวา คำสงคราม กว้าง ๔ เมตร ยาว ๕๕ เมตร หนา ๐.๑๕ เมตร ไหล่ทางข้างละ ๐.๐๐- ๐.๕๐ เมตรหรือมีพื้นที่ไม่น้อย กว่า ๒๒๐ ตารางเมตร สายที่ ๒ สายทางบ้านนาย ^(๗) สังวาร์ช นามบุญ-โรงน้ำ กว้าง ๔ เมตร ยาว ๔๘ เมตร หนา ๐.๑๕ เมตร ไหล่ทางข้าง ละ ๐.๐๐-๐.๕๐ เมตร หรือมีพื้นที่ไม่น้อยกว่า ๑๙๒ ตารางเมตร			๑๔๓,๐๐๐			๑.ร้อยละ ระยะทางที่ ดำเนินการมี การสัญจรไป มาสะดวก มากขึ้น	เส้นทางสัญจร ภายในหมู่บ้าน และที่เชื่อมต่อ ระหว่างหมู่บ้านมี การสัญจรไปมา ได้ดี	กองช่าง

รายละเอียดโครงการพัฒนา
แผนพัฒนาท้องถิ่น (พ.ศ.๒๕๖๖- ๒๕๗๐)
องค์การบริหารส่วนตำบลกุกตาใต้ อำเภอปลวกแดง จังหวัดนครพนม

ก.ยุทธศาสตร์จังหวัดที่ ๖ การพัฒนาเมืองน่าอยู่

ข.ยุทธศาสตร์การพัฒนาขององค์กรปกครองส่วนท้องถิ่นในเขตจังหวัดที่ ๑ การพัฒนาการค้าและความสัมพันธ์กับประเทศเพื่อนบ้าน

๑.๑ ยุทธศาสตร์การพัฒนาโครงสร้างพื้นฐาน แนวทางการพัฒนา การก่อสร้าง ปรับปรุง บำรุงรักษาถนน สะพาน ทางน้ำ ท่อระบายน้ำ

๑. แผนงาน...อุตสาหกรรมและการโยธา

ที่	โครงการ	วัตถุประสงค์	เป้าหมาย	งบประมาณและที่มา					ตัวชี้วัด (KPI)	ผลลัพธ์ที่คาดว่าจะได้รับ	หน่วยงานรับผิดชอบหลัก
				๒๕๖๖ (บาท)	๒๕๖๗ (บาท)	๒๕๖๘ (บาท)	๒๕๖๙ (บาท)	๒๕๗๐ (บาท)			
			สายที่ ๓ สายทางบ้านมันทนา ^(๘) คำศรี-บ้านนางคำกอง สุขมอญ กว้าง ๔ เมตร ยาว ๖๑ เมตร หนา ๐.๑๕ เมตร ไหล่ทางข้างละ ๐.๐๐-๐.๕๐ เมตรหรือมีพื้นที่ไม่น้อยกว่า ๒๔๔ ตารางเมตร สายที่ ๔ สายทางข้างวัด ^(๙) ช่วงที่ ๑ กว้าง ๓.๕๐ เมตร ยาว ๔๔ เมตร (ไม่มีไหล่ทาง)หรือมีพื้นที่ไม่น้อยกว่า ๑๕๔ ตารางเมตร ช่วงที่ ๒ กว้าง ๓.๕๐ เมตร ยาว ๖๘ เมตร (ไม่มีไหล่ทาง)หรือมีพื้นที่ไม่น้อยกว่า ๒๓๘ ตารางเมตร สายที่ ๕ สายทางบ้านนายรัง ^(๑๐) จันทร์เพ็ง- วัดบ้านโพนทา กว้าง ๔ เมตร ยาว ๔๙ เมตร หนา ๐.๑๕ เมตร ไหล่ทางข้างละ ๐.๐๐-๐.๕๐ เมตร หรือมีพื้นที่ไม่น้อยกว่า ๑๙๕ ตารางเมตร			๑๕๘,๖๐๐			๑.ร้อยละระยะทางที่ดำเนินการ มีการสัญจรไปมาสะดวกมากขึ้น	เส้นทางสัญจรภายในหมู่บ้านและที่เชื่อมต่อระหว่างหมู่บ้านมีการสัญจรไปมาได้ดี	กองช่าง

รายละเอียดโครงการพัฒนา
แผนพัฒนาท้องถิ่น (พ.ศ.๒๕๖๖- ๒๕๗๐)
องค์การบริหารส่วนตำบลกุดตาไก่ อำเภอปลาปาก จังหวัดนครพนม

ก.ยุทธศาสตร์จังหวัดที่ ๖ การพัฒนาเมืองน่าอยู่

ข.ยุทธศาสตร์การพัฒนาขององค์กรปกครองส่วนท้องถิ่นในเขตจังหวัดที่ ๑ การพัฒนาการค้าและความสัมพันธ์กับประเทศเพื่อนบ้าน

๑.๑ ยุทธศาสตร์การพัฒนาโครงสร้างพื้นฐาน แนวทางการพัฒนา การก่อสร้าง ปรับปรุง บำรุงรักษาถนน สะพาน ทางน้ำ ท่อระบายน้ำ

๑. แผนงาน...อุตสาหกรรมและการโยธา

ที่	โครงการ	วัตถุประสงค์	เป้าหมาย	งบประมาณ					ตัวชี้วัด (KPI)	ผลลัพธ์ ที่คาดว่าจะได้รับ	หน่วยงาน รับผิดชอบหลัก
				๒๕๖๖ (บาท)	๒๕๖๗ (บาท)	๒๕๖๘ (บาท)	๒๕๖๙ (บาท)	๒๕๗๐ (บาท)			
			สายที่ ๖ สายทางบ้านนาย ^(๑๑) ลม หุมแพง-บ้านนางวิไล สอน สุน กว้าง ๔ เมตร ยาว ๑๒๓ เมตร หนา ๐.๑๕ เมตร ไหล่ ทางข้างละ ๐.๐๐-๐.๕๐ เมตร หรือมีพื้นที่ไม่น้อยกว่า ๔๙๒ ตารางเมตร				๓๑๙,๘๐๐				
๓	ปรับปรุงถนน ลูกรังเข้าพื้นที่ การเกษตร	เพื่อให้ถนนมี สภาพคงทนถาวร ใช้สัญจรไปมาได้ สะดวก และเพื่อ ความสะดวกใน การขนส่งสินค้า ทางการเกษตร	สายทางบ้านนางกัลยา มอง ^(๑๒) บุญ - นานายทองสวน สิมลี กว้าง ๔ เมตร ยาว ๖๐๐ เมตร หนาเฉลี่ย ๐.๒๐ เมตร (ลงลูกรัง๔๘๐ลบ.ม.					๖๗,๒๐๐	๑.ร้อยละ ระยะทางที่ ดำเนินการ สัญจรไปมา ได้สะดวก มากขึ้น	ถนนมีสภาพคงทน ถาวรใช้สัญจรไป มาได้สะดวก และ เพื่อความสะดวก ในการขนส่งสินค้า ทางการเกษตร	กองช่าง

รายละเอียดโครงการพัฒนา
แผนพัฒนาท้องถิ่น (พ.ศ.๒๕๖๖- ๒๕๗๐)
องค์การบริหารส่วนตำบลฤๅงตาไก่ อำเภอบลาคปาก จังหวัดนครพนม

ก.ยุทธศาสตร์จังหวัดที่ ๖ การพัฒนาเมืองน่าอยู่

ข.ยุทธศาสตร์การพัฒนาขององค์การบริหารส่วนท้องถิ่นในเขตจังหวัดที่ ๑ การพัฒนาการค้าและความสัมพันธ์กับประเทศเพื่อนบ้าน

๑.๑ ยุทธศาสตร์การพัฒนาโครงสร้างพื้นฐาน แนวทางการพัฒนา การก่อสร้าง ปรับปรุง บำรุงรักษาถนน สะพาน ทางน้ำ ท่อระบายน้ำ

๑. แผนงาน...อุตสาหกรรมและการโยธา

ที่	โครงการ	วัตถุประสงค์	เป้าหมาย	งบประมาณและที่มา				ปี ๒๕๗๐ (บาท)	ตัวชี้วัด (KPI)	ผลลัพธ์ ที่คาดว่าจะได้รับ	หน่วยงาน รับผิดชอบ หลัก
				๒๕๖๖ (บาท)	๒๕๖๗ (บาท)	๒๕๖๘ (บาท)	๒๕๖๙ (บาท)				
๔	ก่อสร้างถนนลูกรัง	เพื่อให้ถนนมีสภาพ คงทนถาวรใช้สัญจร ไปมาได้สะดวก	สายที่ ๑ สายทางนายนิยม ^(๑๓) ตีพรม-น่านางอนงค์ ดวงดีแก้ว กว้าง ๔ เมตร ยาว ๑,๐๐๐ เมตร หนาเฉลี่ย ๐.๒๕ เมตร (ลงลูกรัง ๑,๐๐๐ ลบ.ม.) สายที่ ๒ สายทางน่านางาภรณ์ ^(๑๔) น้อยชาติ-นายนายสร้อย ภูวราช กว้าง ๕ เมตร ยาว ๒๐๐ เมตร หนาเฉลี่ย ๐.๒๕ เมตร (ลงลูกรัง ๒๕๐ ลบ.ม.)					๑๔๐,๐๐๐ ๓๕,๐๐๐	๑.ร้อยละ ระยะทางที่ ดำเนินการ สัญจรไปมา ได้สะดวก มากขึ้น	ถนนมีสภาพคงทน ถาวรใช้สัญจรไป มาได้สะดวก	กองช่าง

รายละเอียดโครงการพัฒนา
แผนพัฒนาท้องถิ่น (พ.ศ.๒๕๖๖- ๒๕๗๐)
องค์การบริหารส่วนตำบลกุดตาไก่ อำเภอปลาปาก จังหวัดนครพนม

ก.ยุทธศาสตร์จังหวัดที่ ๖ การพัฒนาเมืองน่าอยู่

ข.ยุทธศาสตร์การพัฒนาขององค์กรปกครองส่วนท้องถิ่นในเขตจังหวัดที่ ๑ การพัฒนาการค้าและความสัมพันธ์กับประเทศเพื่อนบ้าน

๑.๒ ยุทธศาสตร์การพัฒนาโครงสร้างพื้นฐาน แนวทางการพัฒนา จัดให้มีแสงสว่างตามถนนและซอย

๑. แผนงาน... เคหะและชุมชน

ที่	โครงการ	วัตถุประสงค์	เป้าหมาย	งบประมาณและที่มา					ตัวชี้วัด (KPI)	ผลลัพธ์ที่คาดว่าจะได้รับ	หน่วยงานรับผิดชอบหลัก	
				๒๕๖๖ (บาท)	๒๕๖๗ (บาท)	๒๕๖๘ (บาท)	๒๕๖๙ (บาท)	๒๕๗๐ (บาท)				
๕	ขยายเขตไฟฟ้าส่องสว่างภายในหมู่บ้าน	เพื่อให้ราษฎรผู้สัญจรไปมาในช่วงเวลากลางคืนได้รับความสะดวก และปลอดภัย	สายที่ ๑ สายทางบ้านนางคุณ ^(๕) น้อยวงศ์ จำนวน ๓ จุด สายที่ ๒ สายทางบ้านโพนทา- ^(๑๕) บ้านวังโพธิ์ จำนวน ๕ จุด สายที่ ๓ สายทางบ้านโพนทา- ^(๑๖) บ้านนางาม จำนวน ๕ จุด		๒๒,๕๐๐				๓๗,๕๐๐ ๓๗,๕๐๐	ประชาชนผู้สัญจรไปมาในช่วงเวลากลางคืนได้รับความปลอดภัยมากขึ้น	ราษฎรผู้สัญจรไปมาในช่วงเวลากลางคืนได้รับความสะดวก และปลอดภัย	อบต.กุดตาไก่/ หน่วยงานอื่น

รายละเอียดโครงการพัฒนา
แผนพัฒนาท้องถิ่น (พ.ศ.๒๕๖๖- ๒๕๗๐)
องค์การบริหารส่วนตำบลกุดตาไก่ อำเภอปลาปาก จังหวัดนครพนม

ก.ยุทธศาสตร์จังหวัดที่ ๖ การพัฒนาเมืองน่าอยู่

ข.ยุทธศาสตร์การพัฒนาขององค์กรปกครองส่วนท้องถิ่นในเขตจังหวัดที่ ๑ การพัฒนาการค้าและความสัมพันธ์กับประเทศเพื่อนบ้าน

๑.๓ ยุทธศาสตร์การพัฒนาโครงสร้างพื้นฐาน แนวทางการพัฒนา ขยายเขตไฟฟ้าสาธารณะ

๑. แผนงาน... เคหะและชุมชน

ที่	โครงการ	วัตถุประสงค์	เป้าหมาย	งบประมาณและที่มา					ตัวชี้วัด (KPI)	ผลลัพธ์ ที่คาดว่าจะได้รับ	หน่วยงานรับผิดชอบหลัก
				๒๕๖๖ (บาท)	๒๕๖๗ (บาท)	๒๕๖๘ (บาท)	๒๕๖๙ (บาท)	๒๕๗๐ (บาท)			
๖	ขยายไฟฟ้าเข้าพื้นที่การเกษตร	เพื่อให้ราษฎรมีไฟฟ้าใช้เกี่ยวกับการเกษตรได้อย่างทั่วถึง	สายที่ ๑ สายบ้านโพนทา- ^(๒) บ้านวงโพธิ์ จุดศูนย์ปฏิบัติธรรมวังขัวลิง (นานางวิรัต แสงดี) สายที่ ๒ สายบ้านโพนทา- ^(๓) บ้านนางาม นานางเพ็ญรัตน์ คำไช สายที่ ๓ สายบ้านนางวิไล ^(๔) ลักษณะ หมุนทอง-นายน เเหลื่อง คุณขยัน	๑๕๐,๐๐๐	๑๕๐,๐๐๐				๑.ประชาชนมีไฟฟ้าใช้ทางการเกษตรอย่างทั่วถึง	ราษฎรได้รับความสะดวก มีไฟฟ้าใช้อย่างทั่วถึง	อบต.กุดตาไก่/หน่วยงานอื่น

รายละเอียดโครงการพัฒนา
แผนพัฒนาท้องถิ่น (พ.ศ.๒๕๖๖- ๒๕๗๐)
องค์การบริหารส่วนตำบลกุดตาไ้ อำเภอปลาปาก จังหวัดนครพนม

ก.ยุทธศาสตร์จังหวัดที่ ๖ การพัฒนาเมืองน่าอยู่

ข.ยุทธศาสตร์การพัฒนาขององค์กรปกครองส่วนท้องถิ่นในเขตจังหวัดที่ ๑ การพัฒนาการค้าและความสัมพันธ์กับประเทศเพื่อนบ้าน

๑.๑ ยุทธศาสตร์การพัฒนาโครงสร้างพื้นฐาน แนวทางการพัฒนา การก่อสร้าง ปรับปรุง บำรุงรักษาถนน สะพาน ทางน้ำ ท่อระบายน้ำ

๑. แผนงาน...อุตสาหกรรมและการโยธา

ที่	โครงการ	วัตถุประสงค์	เป้าหมาย	งบประมาณ					ตัวชี้วัด (KPI)	ผลลัพธ์ ที่คาดว่าจะได้รับ	หน่วยงานรับผิดชอบหลัก
				๒๕๖๖ (บาท)	๒๕๖๗ (บาท)	๒๕๖๘ (บาท)	๒๕๖๙ (บาท)	๒๕๗๐ (บาท)			
๑	หมู่ที่ ๓ บ้านดอนตู ก่อสร้างรางระบายน้ำคอนกรีตเสริมเหล็ก ภายใน หมู่บ้าน	เพื่อการระบายน้ำที่ดี ในช่วงฤดูฝน	สายทางบ้านนางราตรี ^(๑) จันจางวาง-บ้านนายอุดร ศรีชาติ กว้าง ๐.๔๐ เมตร ลึกเฉลี่ย ๐.๕๐-๐.๖๐ เมตร ยาว ๘๐ เมตร	๒๑๖,๐๐๐					๑.ระยะทาง ที่ดำเนินการ น้ำมีการ ระบาย สะดวกมาก ขึ้น	มีการระบายน้ำที่ดี ไม่มีปัญหาน้ำท่วม ในฤดูฝน	กองช่าง
๒	ปรับปรุงถนนลูกรัง เข้าพื้นที่การเกษตร	เพื่อให้ถนนมีสภาพ คงทนถาวรใช้สัญจร ไปมาได้สะดวก และ เพื่อความสะดวกในการขนส่งสินค้า ทางการเกษตร	<u>สายที่ ๑</u> สายทางวัดพระธาตุ ^(๒) วังจัน กว้าง ๕ เมตร ยาว ๖๐๐ เมตร หนาเฉลี่ย ๐.๒๐ เมตร (ลงลูกรัง ๖๐๐ ลบ.ม.) <u>สายที่ ๒</u> สายหนองดุก ^(๔) กว้าง ๔ เมตร ยาว ๑,๓๐๐ เมตร หนาเฉลี่ย ๐.๒๐ เมตร (ลงลูกรัง ๑,๐๔๐ ลบ.ม.) <u>สายที่ ๓</u> สายหนองหัวหมา ^(๕) กว้าง ๔ เมตร ยาว ๗๐๐ เมตร หนาเฉลี่ย ๐.๒๐ เมตร (ลงลูกรัง ๕๖๐ ลบ.ม.)	๘๔,๐๐๐	๑๔๕,๖๐๐	๗๘,๔๐๐			๑.ร้อยละ ระยะทางที่ ดำเนินการ ได้สะดวก มากขึ้น	ถนนมีสภาพคงทน ถาวรใช้สัญจรไป มาได้สะดวก และ เพื่อความสะดวก ในการขนส่งสินค้า ทางการเกษตร	กองช่าง

รายละเอียดโครงการพัฒนา
แผนพัฒนาท้องถิ่น (พ.ศ.๒๕๖๖- ๒๕๗๐)
องค์การบริหารส่วนตำบลลูกตาไก่ อำเภอปลาปาก จังหวัดนครพนม

ก.ยุทธศาสตร์จังหวัดที่ ๖ การพัฒนาเมืองน่าอยู่

ข.ยุทธศาสตร์การพัฒนาขององค์กรปกครองส่วนท้องถิ่นในเขตจังหวัดที่ ๑ การพัฒนาการค้าและความสัมพันธ์กับประเทศเพื่อนบ้าน

๑.๑ ยุทธศาสตร์การพัฒนาโครงสร้างพื้นฐาน แนวทางการพัฒนา การก่อสร้าง ปรับปรุง บำรุงรักษาถนน สะพาน ทางน้ำ ท่อระบายน้ำ

๑. แผนงาน...อุตสาหกรรมและการโยธา

ที่	โครงการ	วัตถุประสงค์	เป้าหมาย	งบประมาณและที่มา					ตัวชี้วัด (KPI)	ผลลัพธ์ ที่คาดว่าจะได้รับ	หน่วยงานรับผิดชอบหลัก
				๒๕๖๖ (บาท)	๒๕๖๗ (บาท)	๒๕๖๘ (บาท)	๒๕๖๙ (บาท)	๒๕๗๐ (บาท)			
๓	ก่อสร้างถนนคอนกรีตเสริมเหล็ก	เพื่อให้มีเส้นทางสัญจรภายในหมู่บ้านและที่เชื่อมต่อระหว่างหมู่บ้านมีการสัญจรไปมาได้ดี	สายทางบ้านนายทองใบ สุชั้น ^(๓) กว้าง ๓.๕๐ เมตร ยาว ๓๕ เมตร หนา ๐.๑๕ เมตร ไม่มีไหล่ทาง หรือมีพื้นที่ไม่น้อยกว่า ๑๒๒.๕ ตารางเมตร		๗๙,๖๐๐						

๑.๓ยุทธศาสตร์การพัฒนาโครงสร้างพื้นฐาน แนวทางการพัฒนา ขยายเขตไฟฟ้าสาธารณะ

๑. แผนงาน... เคหะและชุมชน

ที่	โครงการ	วัตถุประสงค์	เป้าหมาย	งบประมาณและที่มา					ตัวชี้วัด (KPI)	ผลลัพธ์ ที่คาดว่าจะได้รับ	หน่วยงานรับผิดชอบหลัก
				๒๕๖๖ (บาท)	๒๕๖๗ (บาท)	๒๕๖๘ (บาท)	๒๕๖๙ (บาท)	๒๕๗๐ (บาท)			
๔	ขยายเขตไฟฟ้าเข้าพื้นที่การเกษตร	เพื่อให้ราษฎรมีไฟฟ้าใช้เกี่ยวกับการเกษตรได้อย่างทั่วถึง	สายทางบ้านดอนคู-บ้านนาดอกไม้ (จากบ้านนางสมควร นวนแดง)			๓๐๐,๐๐๐			๑.ประชาชนมีไฟฟ้าใช้ทางการเกษตรอย่างทั่วถึง	ราษฎรได้รับความสะดวก มีไฟฟ้าใช้อย่างทั่วถึง	อบต.ลูกตาไก่/หน่วยงานอื่น

รายละเอียดโครงการพัฒนา
แผนพัฒนาท้องถิ่น (พ.ศ.๒๕๖๖- ๒๕๗๐)
องค์การบริหารส่วนตำบลกุดตาไก่ อำเภอปลาปาก จังหวัดนครพนม

ก.ยุทธศาสตร์จังหวัดที่ ๖ การพัฒนาเมืองน่าอยู่

ข.ยุทธศาสตร์การพัฒนาขององค์กรปกครองส่วนท้องถิ่นในเขตจังหวัดที่ ๑ การพัฒนาการค้าและความสัมพันธ์กับประเทศเพื่อนบ้าน

๑.๑ ยุทธศาสตร์การพัฒนาโครงสร้างพื้นฐาน แนวทางการพัฒนา การก่อสร้าง ปรับปรุง บำรุงรักษาถนน สะพาน ทางน้ำ ท่อระบายน้ำ

๑. แผนงาน...อุตสาหกรรมและการโยธา

ที่	โครงการ	วัตถุประสงค์	เป้าหมาย	งบประมาณ					ตัวชี้วัด (KPI)	ผลลัพธ์ ที่คาดว่าจะได้รับ	หน่วยงานรับผิดชอบหลัก
				๒๕๖๖ (บาท)	๒๕๖๗ (บาท)	๒๕๖๘ (บาท)	๒๕๖๙ (บาท)	๒๕๗๐ (บาท)			
๑	หมู่ที่ ๔ บ้านกุดตาไก่ ก่อสร้างรางระบายน้ำ ตอนกรีตเสริมเหล็ก ภายในหมู่บ้าน	เพื่อการระบายน้ำที่ดี ในช่วงฤดูฝน	สายที่ ๑ สายทางบ้านนาย ^(๑) เจริญ ราชรี-บ้านนายจिरพล หมื่นที่ -รนาครชยะ กว้าง ๐.๔๐ เมตร ยาว ๑๑๒ เมตร ลึกเฉลี่ย ๐.๕๐-๐.๖๐ เมตร สายที่ ๒ สายทางบ้านนาง ^(๔) วารุณี ปราบวิชัย-บ้านนาง อมรรัตน์ อินทรีย์ กว้าง ๐.๔๐ เมตร ยาว ๖๘ เมตร ลึกเฉลี่ย ๐.๕๐-๐.๖๐ เมตร	๓๐๒,๔๐๐	๑๘๓,๖๐๐				๑.ระยะทางที่ ดำเนินการน้ำ มีการระบาย สะดวกมาก ขึ้น	มีการระบายน้ำที่ ดีไม่มีปัญหาน้ำ ท่วมในฤดูฝน	กองช่าง

รายละเอียดโครงการพัฒนา
 แผนพัฒนาท้องถิ่น (พ.ศ.๒๕๖๖- ๒๕๗๐)
 องค์การบริหารส่วนตำบลกุดตาไก่ อำเภอปลาปาก จังหวัดนครพนม

ก.ยุทธศาสตร์จังหวัดที่ ๖ การพัฒนาเมืองน่าอยู่

ข.ยุทธศาสตร์การพัฒนาขององค์กรปกครองส่วนท้องถิ่นในเขตจังหวัดที่ ๑ การพัฒนาการค้าและความสัมพันธ์กับประเทศเพื่อนบ้าน

๑.๑ ยุทธศาสตร์การพัฒนาโครงสร้างพื้นฐาน แนวทางการพัฒนา การก่อสร้าง ปรับปรุง บำรุงรักษาถนน สะพาน ทางน้ำ ท่อระบายน้ำ

๑. แผนงาน...อุตสาหกรรมและการโยธา

ที่	โครงการ	วัตถุประสงค์	เป้าหมาย	งบประมาณ					ตัวชี้วัด (KPI)	ผลลัพธ์ที่คาดว่าจะได้รับ	หน่วยงานรับผิดชอบหลัก
				๒๕๖๖ (บาท)	๒๕๖๗ (บาท)	๒๕๖๘ (บาท)	๒๕๖๙ (บาท)	๒๕๗๐ (บาท)			
			<p>สายที่ ๓ สายทางสี่แยก^(๕) หน้าบ้านนางเบญจวรรณ อูยสารห์-บ้านนายจันทัย อูสันสารห์ กว้าง ๐.๔๐ เมตร ยาว ๑๑๕ เมตร ลีกละลิย ๐.๕๐-๐.๖๐ เมตร</p> <p>สายที่ ๔ สายทางบ้านนายคำ^(๙) นาง แดงสุข-บ้านนายเสย จูมศรี กว้าง ๐.๔๐ เมตร ยาว ๑๕๐ เมตร ลีกละลิย ๐.๕๐-๐.๖๐ เมตร</p> <p>สายที่ ๕ สายทางบ้านนายลับ^(๑๐) คำหาญ-ตลาดสด กว้าง ๐.๔๐ เมตร ยาว ๑๓๗ เมตร ลีกละลิย ๐.๕๐-๐.๖๐ เมตร</p>		๓๑๐,๕๐๐	๔๐๕,๐๐๐		๓๖๙,๙๐๐		๑.ระยะทางที่ดำเนินการน้ำมีการระบายน้ำที่ตีไม่มีปัญหาทั่วหมในฤดูฝน	กองช่าง

รายละเอียดโครงการพัฒนา
แผนพัฒนาท้องถิ่น (พ.ศ.๒๕๖๖- ๒๕๗๐)
องค์การบริหารส่วนตำบลลูกตาไก่ อำเภอปลาปาก จังหวัดนครพนม

ก.ยุทธศาสตร์จังหวัดที่ ๖ การพัฒนาเมืองน่าอยู่

ข.ยุทธศาสตร์การพัฒนาขององค์กรปกครองส่วนท้องถิ่นในเขตจังหวัดที่ ๑ การพัฒนาการค้าและความสัมพันธ์กับประเทศเพื่อนบ้าน

๑.๑ ยุทธศาสตร์การพัฒนาโครงสร้างพื้นฐาน แนวทางการพัฒนา การก่อสร้าง ปรับปรุง บำรุงรักษาถนน สะพาน ทางน้ำ ท่อระบายน้ำ

๑. แผนงาน...อุตสาหกรรมและการโยธา

ที่	โครงการ	วัตถุประสงค์	เป้าหมาย	งบประมาณและที่มา					ตัวชี้วัด (KPI)	ผลลัพธ์ ที่คาดว่าจะได้รับ	หน่วยงานรับผิดชอบหลัก
				๒๕๖๖ (บาท)	๒๕๖๗ (บาท)	๒๕๖๘ (บาท)	๒๕๖๙ (บาท)	๒๕๗๐ (บาท)			
๒	ปรับปรุงถนนลูกรังเข้าพื้นที่การเกษตร	เพื่อให้ถนนมีสภาพคงทนถาวรใช้สัญจรไปมาได้สะดวก และเพื่อความสะดวกในการขนส่งสินค้าทางการเกษตร	สายที่ ๑ สายทางหนองขาม- ^(๒) หนองตาพาน กว้าง ๔ เมตร ยาว ๓๐๐ เมตร หนาเฉลี่ย ๐.๒๐ เมตร (ลงลูกรัง ๒๔๐ ลบ.ม.) สายที่ ๒ สายทางหนองหินแห่- ^(๓) ห้วยน้อย กว้าง ๔ เมตร ยาว ๒๐๐ เมตร หนาเฉลี่ย ๐.๒๐ เมตร (ลงลูกรัง ๑๖๐ ลบ.ม.)	๓๓,๖๐๐					๑.ร้อยละระยะทางที่ดำเนินการสัญจรไปมาได้สะดวกมากขึ้น	ถนนมีสภาพคงทนถาวรใช้สัญจรไปมาได้สะดวก และเพื่อความสะดวกในการขนส่งสินค้าทางการเกษตร	กองช่าง
๓	ซ่อมสร้างถนนคอนกรีตเสริมเหล็กภายในหมู่บ้าน	เพื่อให้มีเส้นทางสัญจรภายในหมู่บ้าน และที่เชื่อมต่อระหว่างหมู่บ้านมีการสัญจรไปมาได้ดี	สายที่ ๑ สายทางบ้านนางอรุณศรี ^(๔) เหล็กดี-บ้านนายจันทร์ ชาวหมู่ กว้าง ๔ เมตร ยาว ๑๕๐ เมตร หนา ๐.๑๕ เมตร ไหล่ทางข้างละ ๐.๐๐-๐.๕๐ เมตร หรือมีพื้นที่ไม่น้อยกว่า ๖๐๐ ตารางเมตร					๓๙๐,๐๐๐	๑.ร้อยละระยะทางที่ดำเนินการมีการสัญจรไปมาสะดวกมากขึ้น	เส้นทางสัญจรภายในหมู่บ้าน และที่เชื่อมต่อระหว่างหมู่บ้าน มีการสัญจรไปมาได้ดี	กองช่าง

รายละเอียดโครงการพัฒนา
แผนพัฒนาท้องถิ่น (พ.ศ.๒๕๖๖- ๒๕๗๐)
องค์การบริหารส่วนตำบลกุดตาไ้ อำเภอปลาปาก จังหวัดนครพนม

ก.ยุทธศาสตร์จังหวัดที่ ๖ การพัฒนาเมืองน่าอยู่

ข.ยุทธศาสตร์การพัฒนาขององค์การปกครองส่วนท้องถิ่นในเขตจังหวัดที่ ๑ การพัฒนาการค้าและความสัมพันธ์กับประเทศเพื่อนบ้าน

๑.๔ ยุทธศาสตร์การพัฒนาโครงสร้างพื้นฐาน แนวทางการพัฒนา จัดให้มีแหล่งน้ำอุปโภค-บริโภค

๑. แผนงาน งานการเกษตร

ที่	โครงการ	วัตถุประสงค์	เป้าหมาย	งบประมาณและที่มา					ตัวชี้วัด (KPI)	ผลลัพธ์ ที่คาดว่าจะได้รับ	หน่วยงาน รับผิดชอบหลัก
				๒๕๖๖ (บาท)	๒๕๖๗ (บาท)	๒๕๖๘ (บาท)	๒๕๖๙ (บาท)	๒๕๗๐ (บาท)			
๔	ขุดลอกห้วยสาธารณะ	เพื่อให้ราษฎรมีน้ำใช้ ในการเกษตรและ เลี้ยงสัตว์ตลอดทั้งปี และลดปัญหาภัยแล้ง เพื่อชะลอน้ำไม่ให้ท่วมพื้นที่การเกษตร	-หนองคอง กว้าง ๔๐ เมตร (๖) ยาว ๔๐ เมตร ลึกเฉลี่ย ๒.๕๐ เมตร จากพื้นเดิม -ห้วยเหมือง (๗) (ช่วงนายนายประกาศ ดวงดีแก้ว- เส้นทางหนองขาม กว้าง ๘ เมตร ยาว ๑๖๐ เมตร ลึกเฉลี่ย ๒.๕๐ เมตรจากพื้นเดิม				๑๔๕,๖๐๐	๑๑๖,๔๐๐	๑.ร้อยละ ระยะทางที่ ดำเนินการ ประชาชน มีน้ำใช้ ตลอดทั้งปี	ราษฎรมีน้ำใช้ใน การเกษตรและ เลี้ยงสัตว์ตลอดทั้ง ปีและลดปัญหา ภัยแล้งเพื่อชะลอ น้ำไม่ให้ท่วมพื้นที่ การเกษตร	กองช่าง

รายละเอียดโครงการพัฒนา
แผนพัฒนาท้องถิ่น (พ.ศ.๒๕๖๖- ๒๕๗๐)
องค์การบริหารส่วนตำบลกุดตาไก่ อำเภอปลาปาก จังหวัดนครพนม

ก.ยุทธศาสตร์จังหวัดที่ ๖ การพัฒนาเมืองน่าอยู่

ข.ยุทธศาสตร์การพัฒนาขององค์กรปกครองส่วนท้องถิ่นในเขตจังหวัดที่ ๑ การพัฒนาการค้าและความสัมพันธ์กับประเทศเพื่อนบ้าน

๑.๑ ยุทธศาสตร์การพัฒนาโครงสร้างพื้นฐาน แนวทางการพัฒนา การก่อสร้าง ปรับปรุง บำรุงรักษาถนน สะพาน ทางน้ำ ท่อระบายน้ำ

๑. แผนงาน...อุตสาหกรรมและการโยธา

ที่	โครงการ	วัตถุประสงค์	เป้าหมาย	งบประมาณและที่มา					ตัวชี้วัด (KPI)	ผลลัพธ์ ที่คาดว่าจะ ได้รับ	หน่วยงาน รับผิดชอบ หลัก
				๒๕๖๖ (บาท)	๒๕๖๗ (บาท)	๒๕๖๘ (บาท)	๒๕๖๙ (บาท)	๒๕๗๐ (บาท)			
๑	หมู่ที่ ๕ บ้านกุดตาไก่ ถมสระน้ำปรับปรุง ภูมิทัศน์	เพื่อให้ประชาชนมี สถานที่พักผ่อนหย่อน ใจ	กว้าง ๕๐ เมตร ยาว ๗๐ ^(๖) เมตร ลึก ๑.๕๐ เมตร			๓๐๐,๐๐๐			๑.ร้อยละ ประชาชนใช้ เป็นสถานที่ พักผ่อน หย่อนใจ	ประชาชนมี สถานที่พักผ่อน หย่อนใจ	กองช่าง
๒	ปรับปรุงถนนลูกรัง เข้าพื้นที่การเกษตร	เพื่อให้ถนนมีสภาพ คงทนถาวรใช้สัญจรไป มาได้สะดวก และเพื่อ ความสะดวกในการ ขนส่งสินค้าทางการ เกษตร	สายที่ ๑ สายห้วยหินกอง ^(๗) (ช่วงนายนายต๋อย ศรีบัว-นาง สมใจ ศรีแก้ว) กว้าง ๓ เมตร ยาว ๑,๐๐๐ เมตร หนาเฉลี่ย ๐.๒๐ (ลงลูกรังจำนวน ๖๐๐ ลบ.ม.) สายที่ ๒ สายทางหนองปอ ^(๘) พาน-ห้วยบังฮวก กว้าง ๓ เมตร ยาว ๓๗๐ เมตร หนาเฉลี่ย ๐.๒๐ (ลงลูกรัง จำนวน ๒๒๒ ลบ.ม.)			๘๔,๐๐๐			๑.ร้อยละ ระยะทางที่ ดำเนินการ สัญจรไปมา ได้สะดวก มากขึ้น	ถนนมีสภาพ คงทนถาวรใช้ สัญจรไปมาได้ สะดวก และเพื่อ ความสะดวกใน การขนส่งสินค้า ทางการเกษตร	กองช่าง

๑.ยุทธศาสตร์การพัฒนาโครงสร้างพื้นฐาน แนวทางการพัฒนา การก่อสร้าง ปรับปรุง บำรุงรักษาถนน สะพาน ทางน้ำ ท่อระบายน้ำ

๑.๑ แผนงาน...อุตสาหกรรมและการโยธา

ที่	โครงการ	วัตถุประสงค์	เป้าหมาย	งบประมาณ					ตัวชี้วัด (KPI)	ผลลัพธ์ที่คาดว่าจะได้รับ	หน่วยงานรับผิดชอบหลัก
				๒๕๖๖ (บาท)	๒๕๖๗ (บาท)	๒๕๖๘ (บาท)	๒๕๖๙ (บาท)	๒๕๗๐ (บาท)			
๓	ก่อสร้างถนนคอนกรีตเสริมเหล็ก	เพื่อให้มีเส้นทางสัญจรภายในหมู่บ้านและที่เชื่อมต่อระหว่างหมู่บ้านมีการสัญจรไปมาได้ดี	สายที่ ๑ สายทางบ้านนางพร้อม ^(๑๐) พรหมด้วง กว้าง ๓ เมตร ยาว ๗๕ เมตร หนา ๐.๑๕ เมตร ไหล่ทางข้างละ ๐.๐๐-๐.๕๐ เมตร หรือมีพื้นที่ไม่น้อยกว่า ๒๒๕ ตารางเมตร					๑๔๖,๐๐๐	๑.ร้อยละระยะทางที่ดำเนินการ มีการสัญจรไปมา สะดวกมากขึ้น	เส้นทางสัญจรภายในหมู่บ้านและที่เชื่อมต่อระหว่างหมู่บ้านมีการสัญจรไปมาได้ดี	กองช่าง
๔	ซ่อมสร้างถนนคอนกรีตเสริมเหล็ก	เพื่อให้มีเส้นทางสัญจรภายในหมู่บ้านและที่เชื่อมต่อระหว่างหมู่บ้านมีการสัญจรไปมาได้ดี	สายทางซอยร่วมใจพัฒนา ^(๑๑) กว้าง ๔ เมตร ยาว ๒๐๙ เมตร หนา ๐.๑๕ เมตร ไหล่ทางข้างละ ๐.๐๐-๐.๕๐ เมตร หรือมีพื้นที่ไม่น้อยกว่า ๘๖๓ ตารางเมตร					๕๔๖,๔๐๐	๑.ร้อยละระยะทางที่ดำเนินการ มีการสัญจรไปมา สะดวกมากขึ้น	เส้นทางสัญจรภายในหมู่บ้านและที่เชื่อมต่อระหว่างหมู่บ้านมีการสัญจรไปมาได้ดี	กองช่าง

รายละเอียดโครงการพัฒนา
แผนพัฒนาท้องถิ่น (พ.ศ.๒๕๖๖- ๒๕๗๐)
องค์การบริหารส่วนตำบลกุดตาไก่ อำเภอปลาปาก จังหวัดนครพนม

ก.ยุทธศาสตร์จังหวัดที่ ๖ การพัฒนาเมืองน่าอยู่

ข.ยุทธศาสตร์การพัฒนาขององค์กรปกครองส่วนท้องถิ่นในเขตจังหวัดที่ ๑ การพัฒนาการค้าและความสัมพันธ์กับประเทศเพื่อนบ้าน

๑.๒ ยุทธศาสตร์การพัฒนาโครงสร้างพื้นฐาน แนวทางการพัฒนา จัดให้มีแสงสว่างตามถนนและซอย

๑. แผนงาน... เคหะและชุมชน

ที่	โครงการ	วัตถุประสงค์	เป้าหมาย	งบประมาณและที่มา					ตัวชี้วัด (KPI)	ผลลัพธ์ ที่คาดว่าจะได้รับ	หน่วยงานรับผิดชอบหลัก
				๒๕๖๖ (บาท)	๒๕๖๗ (บาท)	๒๕๖๘ (บาท)	๒๕๖๙ (บาท)	๒๕๗๐ (บาท)			
๕	ขยายเขตไฟฟ้าส่องสว่างภายในหมู่บ้าน	เพื่อให้ราษฎรผู้สัญจรไปมาในช่วงเวลา กลางคืนได้รับความ สะดวก และปลอดภัย	สายที่ ๑ สายทางซอยจามจรี ^(๒) จำนวน ๓ จุด (ด้านหลัง ศพด.ตำบล กุดตาไก่) สายที่ ๒ สายทางบ้านนางแพงศรี ^(๓) สมจี จำนวน ๔ จุด	๒๒,๕๐๐ ๓๐,๐๐๐					ประชาชนผู้ สัญจรไปมา ในช่วงเวลา กลางคืนได้รับ ความ ปลอดภัยมาก ขึ้น	ราษฎรผู้สัญจร ไปมาในช่วงเวลา กลางคืนได้รับ ความสะดวก และปลอดภัย	อบต.กุดตาไก่/ หน่วยงานอื่น

๑.๓.ยุทธศาสตร์การพัฒนาโครงสร้างพื้นฐาน แนวทางการพัฒนา ขยายเขตไฟฟ้าสาธารณะ

๑. แผนงาน.....เคหะและชุมชน

ที่	โครงการ	วัตถุประสงค์	เป้าหมาย	งบประมาณ					ตัวชี้วัด (KPI)	ผลลัพธ์ ที่คาดว่าจะได้รับ	หน่วยงาน รับผิดชอบหลัก
				๒๕๖๖ (บาท)	๒๕๖๗ (บาท)	๒๕๖๘ (บาท)	๒๕๖๙ (บาท)	๒๕๗๐ (บาท)			
๖	ขยายเขตไฟฟ้าเข้าพื้นที่ การเกษตร	เพื่อให้ราษฎรมี ไฟฟ้าใช้เกี่ยวกับการเกษตรได้อย่าง ทั่วถึง	สายที่ ๑ สายห้วยหินกอง ^(๑) (ช่วงนายเชิดชัย หาได้) สายที่ ๒ สายทางบ้าน ^(๔) นายคุณมี คำศรี-ห้วยบังฮวก	๒๔๗,๕๐๐			๓๐๐,๐๐๐		๑.ประชาชน มีไฟฟ้าใช้ทาง การเกษตร อย่างทั่วถึง	ราษฎรมีไฟฟ้าใช้ เกี่ยวกับ การเกษตรได้ อย่างทั่วถึง	อบต.กุดตาไก่/ หน่วยงานอื่น

รายละเอียดโครงการพัฒนา
 แผนพัฒนาท้องถิ่น (พ.ศ.๒๕๖๖- ๒๕๗๐)
 องค์การบริหารส่วนตำบลกุดตาไ้ อำเภอลำปลายมาศ จังหวัดนครพนม

ก.ยุทธศาสตร์จังหวัดที่ ๖ การพัฒนาเมืองน่าอยู่

ข.ยุทธศาสตร์การพัฒนาขององค์กรปกครองส่วนท้องถิ่นในเขตจังหวัดที่ ๑ การพัฒนาการค้าและความสัมพันธ์กับประเทศเพื่อนบ้าน

๑.๔ ยุทธศาสตร์การพัฒนาโครงสร้างพื้นฐาน แนวทางการพัฒนา จัดให้มีแหล่งน้ำอุปโภค-บริโภค

๑. แผนงาน...การเกษตร

ที่	โครงการ	วัตถุประสงค์	เป้าหมาย	งบประมาณและที่มา					ตัวชี้วัด (KPI)	ผลลัพธ์ที่คาดว่าจะได้รับ	หน่วยงานรับผิดชอบหลัก	
				๒๕๖๖ (บาท)	๒๕๖๗ (บาท)	๒๕๖๘ (บาท)	๒๕๖๙ (บาท)	๒๕๗๐ (บาท)				
๗	ขุดลอกห้วยสาธารณะ	เพื่อให้ราษฎรมีน้ำใช้ในการเกษตรและเลี้ยงสัตว์ตลอดทั้งปีและลดปัญหาภัยแล้งเพื่อชะลอน้ำไม่ให้ท่วมพื้นที่การเกษตร	-ห้วยหินกอง ^(๔) (ช่วงนานางวิไลพร บริบูรณ์) กว้าง ๑๒ เมตร ยาว ๓๐๐ เมตร ลึกเฉลี่ย ๒.๕๐ เมตร จากพื้นเดิม -กุดตาขาว ^(๕) กว้าง ๑๒ เมตร ยาว ๑๕๐ เมตร ลึกเฉลี่ย ๒.๕๐ เมตร จากพื้นเดิม		๓๗๘,๐๐๐	๑๘๙,๐๐๐				๑.ร้อยละระยะทางที่ดำเนินการ ประชาชนมีน้ำใช้ตลอดทั้งปี	ราษฎรมีน้ำใช้ในการเกษตรและเลี้ยงสัตว์ตลอดทั้งปีลดปัญหาภัยแล้งเพื่อชะลอน้ำไม่ให้ท่วมพื้นที่การเกษตร	อบต.กุดตาไ้/หน่วยงานอื่น

รายละเอียดโครงการพัฒนา
แผนพัฒนาท้องถิ่น (พ.ศ.๒๕๖๖- ๒๕๗๐)
องค์การบริหารส่วนตำบลกุดตาไ้ อำเภอปลาปาก จังหวัดนครพนม

ก.ยุทธศาสตร์จังหวัดที่ ๖ การพัฒนาเมืองน่าอยู่

ข.ยุทธศาสตร์การพัฒนาขององค์กรปกครองส่วนท้องถิ่นในเขตจังหวัดที่ ๑ การพัฒนาการค้าและความสัมพันธ์กับประเทศเพื่อนบ้าน

๑.ยุทธศาสตร์การพัฒนาโครงสร้างพื้นฐาน แนวทางการพัฒนา การก่อสร้าง ปรับปรุง บำรุงรักษาถนน สะพาน ทางน้ำ ท่อระบายน้ำ

๑.๑ แผนงาน...อุตสาหกรรมและการโยธา

ที่	โครงการ	วัตถุประสงค์	เป้าหมาย	งบประมาณ					ตัวชี้วัด (KPI)	ผลลัพธ์ ที่คาดว่าจะ ได้รับ	หน่วยงาน รับผิดชอบ หลัก
				๒๕๖๖ (บาท)	๒๕๖๗ (บาท)	๒๕๖๘ (บาท)	๒๕๖๙ (บาท)	๒๕๗๐ (บาท)			
๑	หมู่ที่ ๖ บ้านวังโพธิ์ ก่อสร้างถนน คอนกรีตเสริมเหล็ก	เพื่อให้มีเส้นทาง สัญจรภายใน หมู่บ้านและที่ เชื่อมต่อระหว่าง หมู่บ้านมีการ สัญจรไปมาได้ดี	สายทางซอยหลังอ่าง- ^(๑) บ้านนางเปี่ยม สารธรรม์ กว้าง ๔ เมตร ยาว ๑๓๐ เมตร หนา ๐.๑๕ เมตร ไหล่ทางข้างละ ๐.๐๐- ๐.๕๐ เมตร หรือมีพื้นที่ไม่น้อยกว่า ๔๘๐ ตาราง เมตร	๓๓๘,๐๐๐					๑.ร้อยละ ระยะทางที่ ดำเนินการมี การสัญจรไป มาสะดวก มากขึ้น	เส้นทางสัญจร ภายในหมู่บ้าน และที่เชื่อมต่อ ระหว่างหมู่บ้าน มีการสัญจรไป มาได้ดี	กองช่าง
๒	ก่อสร้างถนน คอนกรีตเสริมเหล็ก	เพื่อให้มีเส้นทาง สัญจรภายใน หมู่บ้านและที่ เชื่อมต่อระหว่าง หมู่บ้านมีการ สัญจรไปมาได้ดี	สายที่ ๑ สายทางบ้านนาย ^(๒) สมชาย รัตนา-บ้านนางสมร มีสิมมา กว้าง ๓ เมตร ยาว ๘๕ เมตร หนา ๐.๑๕ เมตร ไหล่ทางข้างละ ๐.๐๐-๐.๕๐ เมตรหรือมีพื้นที่ไม่น้อย กว่า ๒๕๕ ตารางเมตร สายที่ ๒ สายทางบ้าน ^(๓) นางสังวร สิมลี-ถนนสายวังโพธิ์-บ้าน ใหม่วังเชื่อม กว้าง ๔ เมตร ยาว ๑๓๗ เมตร หนา ๐.๑๕ เมตร ไหล่ทางข้าง ละ ๐.๐๐-๐.๕๐ เมตรหรือมีพื้นที่ไม่ น้อยกว่า ๕๔๘ ตารางเมตร	๑๖๕,๗๐๐	๓๕๖,๒๐๐				๑.ร้อยละ ระยะทางที่ ดำเนินการมี การสัญจรไป มาสะดวก มากขึ้น	เส้นทางสัญจร ภายในหมู่บ้าน และที่เชื่อมต่อ ระหว่างหมู่บ้าน มีการสัญจรไป มาได้ดี	กองช่าง

รายละเอียดโครงการพัฒนา
แผนพัฒนาท้องถิ่น (พ.ศ.๒๕๖๖- ๒๕๗๐)
องค์การบริหารส่วนตำบลกุตาไก้ อำเภอบลพปาก จังหวัดนครพนม

ก.ยุทธศาสตร์จังหวัดที่ ๖ การพัฒนาเมืองน่าอยู่

ข.ยุทธศาสตร์การพัฒนาขององค์กรปกครองส่วนท้องถิ่นในเขตจังหวัดที่ ๑ การพัฒนาการค้าและความสัมพันธ์กับประเทศเพื่อนบ้าน

๑.๑.ยุทธศาสตร์การพัฒนาโครงสร้างพื้นฐาน แนวทางการพัฒนา การก่อสร้าง ปรับปรุง บำรุงรักษาถนน สะพาน ทางน้ำ ท่อระบายน้ำ

๑. แผนงาน...อุตสาหกรรมและการโยธา

ที่	โครงการ	วัตถุประสงค์	เป้าหมาย	งบประมาณและที่มา					ตัวชี้วัด (KPI)	ผลลัพธ์ที่คาดว่าจะได้รับ	หน่วยงานรับผิดชอบหลัก
				๒๕๖๖ (บาท)	๒๕๖๗ (บาท)	๒๕๖๘ (บาท)	๒๕๖๙ (บาท)	๒๕๗๐ (บาท)			
			<p>สายที่ ๓ สายทางบ้าน^(๔) นายสมเกียรติ มาแพง-ถนน สายวังโพธิ์-บ้านโพนทา กว้าง ๔ เมตร ยาว ๑๘๙ เมตร หนา ๐.๑๕ เมตร ไหล่ทางข้าง ละ ๐.๐๐-๐.๕๐ เมตร หรือมีพื้นที่ไม่น้อยกว่า ๗๕๖ ตารางเมตร</p> <p>สายที่ ๔ สายทางบ้านนาง^(๕) เปี่ยม สารธรรมณ์-บ้านนายโชค ชัย รัตนา กว้าง ๔ เมตร ยาว ๑๕๐ เมตร หนา ๐.๑๕ เมตร ไหล่ทางข้างละ ๐.๐๐-๐.๕๐ เมตรหรือมีพื้นที่ไม่น้อยกว่า ๖๐๐ ตารางเมตร</p>		๔๙๑,๔๐๐		๓๙๐,๐๐๐				กองช่าง

๑.ยุทธศาสตร์การพัฒนาโครงสร้างพื้นฐาน แนวทางการพัฒนา การก่อสร้าง ปรับปรุง บำรุงรักษาถนน สะพาน ทางน้ำ ท่อระบายน้ำ

๑.๑ แผนงาน...อุตสาหกรรมและการโยธา

ที่	โครงการ	วัตถุประสงค์	เป้าหมาย	งบประมาณ					ตัวชี้วัด (KPI)	ผลลัพธ์ ที่คาดว่าจะได้รับ	หน่วยงานรับผิดชอบหลัก
				๒๕๖๖ (บาท)	๒๕๖๗ (บาท)	๒๕๖๘ (บาท)	๒๕๖๙ (บาท)	๒๕๗๐ (บาท)			
๓	ปรับปรุงถนนลูกรังเข้าพื้นที่การเกษตร	เพื่อให้ถนนมีสภาพคงทนถาวรใช้สัญจรไปมาได้สะดวก และเพื่อความสะอาดในการขนส่งสินค้าทางการเกษตร	<p>สายที่ ๑ สายทางโคกกกม่วง ^(๖) กว้าง ๔ เมตร ยาว ๑,๒๐๐ เมตร หนาเฉลี่ย ๐.๒๐ (ลงลูกรังจำนวน ๙๖๐ ลบ.ม.)</p> <p>สายที่ ๒ สายทางหนองไคแม่ ^(๗) กว้าง ๔ เมตร ยาว ๑,๒๐๐ เมตร หนาเฉลี่ย ๐.๒๐ (ลงลูกรังจำนวน ๙๖๐ ลบ.ม.)</p> <p>สายที่ ๓ สายทางห้วยยี่ดียว ^(๘) กว้าง ๔ เมตร ยาว ๒,๐๐๐ เมตร หนาเฉลี่ย ๐.๒๐ (ลงลูกรังจำนวน ๑,๖๐๐ ลบ.ม.)</p> <p>สายที่ ๔ สายทางนายนายวิมลชัย ^(๑๓) เป้าปะ - นายนายประสิทธิ์ ปราบวิชัย กว้าง ๔ เมตร ยาว ๑,๐๐๐ เมตร หนาเฉลี่ย ๐.๒๐ (ลงลูกรังจำนวน ๘๐๐ ลบ.ม.)</p>			๑๓๔,๔๐๐			๑.ร้อยละระยะทางที่ดำเนินการสัญจรไปมาได้สะดวกมากขึ้น	ถนนมีสภาพคงทนถาวรใช้สัญจรไปมาได้สะดวก และเพื่อความสะอาดในการขนส่งสินค้าทางการเกษตร	กองช่าง
						๑๓๔,๔๐๐	๒๒๔,๐๐๐	๑๑๒,๐๐๐			

๑.ยุทธศาสตร์การพัฒนาโครงสร้างพื้นฐาน แนวทางการพัฒนา การก่อสร้าง ปรับปรุง บำรุงรักษาถนน สะพาน ทางน้ำ ท่อระบายน้ำ

๑.๑ แผนงาน...อุตสาหกรรมและการโยธา

ที่	โครงการ	วัตถุประสงค์	เป้าหมาย	งบประมาณ					ตัวชี้วัด (KPI)	ผลลัพธ์ที่คาดว่าจะได้รับ	หน่วยงานรับผิดชอบหลัก
				๒๕๖๖ (บาท)	๒๕๖๗ (บาท)	๒๕๖๘ (บาท)	๒๕๖๙ (บาท)	๒๕๗๐ (บาท)			
			<p>สายที่ ๕ สายสายทางบ้าน^(๑๔) นางสมร มีสิมมา-นายนายถาวร มีสิมมา กว้าง ๔ เมตร ยาว ๕๐๐ เมตร หนาเฉลี่ย ๐.๒๐ (ลงลูกรังจำนวน ๔๐๐ ลบ.ม.)</p> <p>สายที่ ๖ สายทางนางนางปราสิน^(๑๕) มาแพง-นายนายอวยพร แพทย์ฤทธิ์ กว้าง ๔ เมตร ยาว ๘๐๐ เมตร หนาเฉลี่ย ๐.๒๐ (ลงลูกรังจำนวน ๘๐๐ ลบ.ม.)</p>					<p>๕๖,๐๐๐</p> <p>๑๑๒,๐๐๐</p>	<p>๑.ร้อยละ ระยะทางที่ ดำเนินการ สัญจรไปมา ได้สะดวก มากขึ้น</p>	<p>ถนนมีสภาพ คงทนถาวรใช้ สัญจรไปมาได้ สะดวก และ เพื่อความ สะดวกในการ ขนส่งสินค้า ทาง การ เกษตร</p>	<p>กองช่าง</p>

รายละเอียดโครงการพัฒนา
แผนพัฒนาท้องถิ่น (พ.ศ.๒๕๖๖- ๒๕๗๐)
องค์การบริหารส่วนตำบลกุดตาไ้ อำเภอปลาปาก จังหวัดนครพนม

ก.ยุทธศาสตร์จังหวัดที่ ๖ การพัฒนาเมืองน่าอยู่

ข.ยุทธศาสตร์การพัฒนาขององค์กรปกครองส่วนท้องถิ่นในเขตจังหวัดที่ ๑ การพัฒนาการค้าและความสัมพันธ์กับประเทศเพื่อนบ้าน

๑.ยุทธศาสตร์การพัฒนาโครงสร้างพื้นฐาน แนวทางการพัฒนา ขยายเขตไฟฟ้าสาธารณะ

๑.๑ แผนงาน...เคหะและชุมชน

ที่	โครงการ	วัตถุประสงค์	เป้าหมาย	งบประมาณและที่มา					ตัวชี้วัด (KPI)	ผลลัพธ์ ที่คาดว่าจะ ได้รับ	หน่วยงาน รับผิดชอบ หลัก		
				๒๕๖๖ (บาท)	๒๕๖๗ (บาท)	๒๕๖๘ (บาท)	๒๕๖๙ (บาท)	๒๕๗๐ (บาท)					
๔	ขยายเขตไฟฟ้าเข้าพื้นที่การเกษตร	เพื่อให้ราษฎรมีไฟฟ้าใช้เกี่ยวกับการเกษตรได้อย่างทั่วถึง	<p>สายที่ ๑ สายทางบ้านวังโพธิ์^(๙) บ้านโพนทา(ช่วงนางปราสินมาแพง)</p> <p>สายที่ ๒ สายทางบ้านวังโพธิ์^(๑๐) บ้านใหม่วังเซียม(ช่วงนางรังใจแข็ง)</p> <p>สายที่ ๓ สายทางนายวิมลชัย^(๑๑) เป้าปะ-นายประสิทธิ์ ปราบวิชัย</p> <p>สายที่ ๔ สายทางบ้านวังโพธิ์^(๑๒) บ้านกุดตาไ้ (หน้าโรงเรียนบ้านวังโพธิ์)</p>				๓๐๐,๐๐๐	๑๕๐,๐๐๐	๓๐๐,๐๐๐	๑๕๐,๐๐๐	๑.ประชาชนมีไฟฟ้าใช้ทางการเกษตรอย่างทั่วถึง	ราษฎรมีไฟฟ้าใช้เกี่ยวกับการเกษตรได้อย่างทั่วถึง	อบต.กุดตาไ้/ หน่วยงานอื่น

รายละเอียดโครงการพัฒนา
แผนพัฒนาท้องถิ่น (พ.ศ.๒๕๖๖- ๒๕๗๐)
องค์การบริหารส่วนตำบลกุกตาใต้ อำเภอปลาปาก จังหวัดนครพนม

ก.ยุทธศาสตร์จังหวัดที่ ๖ การพัฒนาเมืองน่าอยู่

ข.ยุทธศาสตร์การพัฒนาขององค์กรปกครองส่วนท้องถิ่นในเขตจังหวัดที่ ๑ การพัฒนาการค้าและความสัมพันธ์กับประเทศเพื่อนบ้าน

๑.ยุทธศาสตร์การพัฒนาโครงสร้างพื้นฐาน แนวทางการพัฒนา การก่อสร้าง ปรับปรุง บำรุงรักษาถนน สะพาน ทางน้ำ ท่อระบายน้ำ

๑.๑ แผนงาน...อุตสาหกรรมและการโยธา

ที่	โครงการ	วัตถุประสงค์	เป้าหมาย	งบประมาณ					ตัวชี้วัด (KPI)	ผลลัพธ์ ที่คาดว่าจะได้รับ	หน่วยงาน รับผิดชอบหลัก
				๒๕๖๖ (บาท)	๒๕๖๗ (บาท)	๒๕๖๘ (บาท)	๒๕๖๙ (บาท)	๒๕๗๐ (บาท)			
๑	หมู่ที่ ๗ บ้านนาเรียง ก่อสร้างถนนคอนกรีตเสริมเหล็ก	เพื่อให้มีเส้นทางสัญจรภายในหมู่บ้านและที่เชื่อมต่อระหว่างหมู่บ้านมีการสัญจรไปมาได้ดี	สายทางหลังวัดจันศรี- ^(๑) นารี-บ้านนางดาราคำไขกว้าง ๕ เมตร ยาว ๑๐๔ เมตร หนา ๐.๑๕ เมตร ไหล่ทางข้างละ ๐.๑๐-๐.๕๐ เมตรหรือมีพื้นที่ไม่น้อยกว่า ๕๒๐ ตารางเมตร	๓๓๘,๐๐๐					๑.ร้อยละระยะทางที่ดำเนินการมีการสัญจรไปมาสะดวกมากขึ้น	มีเส้นทางสัญจรภายในหมู่บ้านและที่เชื่อมต่อระหว่างหมู่บ้านมีการสัญจรไปมาได้ดี	กองช่าง
๒	ต่อเติมศาลาเอนกประสงค์	เพื่อใช้เป็นสถานที่ทำกิจกรรมต่างๆ ในหมู่บ้าน	ด้านหลังร้านค้าชุมชน ^(๒) กว้าง ๑๑ เมตร ยาว ๑๕ เมตร		๓๐๐,๐๐๐				๑.ประชาชนได้ทำกิจกรรมร่วมกัน	ใช้เป็นสถานที่ทำกิจกรรมต่างๆในหมู่บ้าน	กองช่าง
๓	ต่อเติมศาลาเอนกประสงค์ ศาลาพักญาติ	เพื่อใช้เป็นสถานที่รองรับผู้มาร่วมงานฌาปนกิจ	กว้าง ๔ เมตร ยาว ๑๖ ^(๓) เมตร			๓๐๐,๐๐๐			๑.ที่พักญาติมีเพียงพอเพื่อรับรองผู้มาร่วมงานฌาปนกิจ	ใช้เป็นสถานที่รองรับผู้มาร่วมงานฌาปนกิจ	กองช่าง

๑.ยุทธศาสตร์การพัฒนาโครงสร้างพื้นฐาน แนวทางการพัฒนา การก่อสร้าง ปรับปรุง บำรุงรักษาถนน สะพาน ทางน้ำ ท่อระบายน้ำ

๑.๑ แผนงาน...อุตสาหกรรมและการโยธา

ที่	โครงการ	วัตถุประสงค์	เป้าหมาย	งบประมาณ					ตัวชี้วัด (KPI)	ผลลัพธ์ ที่คาดว่าจะ ได้รับ	หน่วยงาน รับผิดชอบ หลัก		
				๒๕๖๖ (บาท)	๒๕๖๗ (บาท)	๒๕๖๘ (บาท)	๒๕๖๙ (บาท)	๒๕๗๐ (บาท)					
๓	ปรับปรุงถนนลูกรัง เข้าพื้นที่การเกษตร	เพื่อให้ถนนมีสภาพ คงทนถาวรใช้สัญจร ไปมาได้สะดวก และ เพื่อความสะอาดใน การขนส่งสินค้า ทางการเกษตร	<p>สายที่ ๑ สายทางห้วยวังตอ^(๕) กว้าง ๔ เมตร ยาว ๔๕๐ เมตร หนาเฉลี่ย ๐.๒๐ (ลงลูกรังจำนวน ๓๖๐ ลบ.ม.)</p> <p>สายที่ ๒ สายทางห้วยกุดแสง-สระ^(๖) แก้าคด กว้าง ๔ เมตร ยาว ๙๐๐ เมตร หนาเฉลี่ย ๐.๒๐ (ลงลูกรังจำนวน ๗๒๐ ลบ.ม.)</p> <p>สายที่ ๓ สายทางอ่างเก็บน้ำ^(๗) ห้วยแดนดิน-น่านายนิสิทธิ์ ไตรแก้ว กว้าง ๔ เมตร ยาว ๕๐๐ เมตร หนาเฉลี่ย ๐.๒๐ (ลงลูกรังจำนวน ๔๐๐ ลบ.ม.)</p> <p>สายที่ ๔ สายทางห้วยวังตาด^(๘) กว้าง ๔ เมตร ยาว ๑,๐๐๐ เมตร หนาเฉลี่ย ๐.๒๐ (ลงลูกรังจำนวน ๘๐๐ ลบ.ม.)</p>				๕๐,๔๐๐	๑๐๐,๘๐๐	๕๖,๐๐๐	๑๑๒,๐๐๐	๑. ร้อยละ ระยะทางที่ ดำเนินการ สัญจรไปมา ได้สะดวก มากขึ้น	ถนนมีสภาพ คงทนถาวรใช้ สัญจรไปมาได้ สะดวก และ เพื่อความ สะอาดในการ ขนส่งสินค้า ทางการ เกษตร	กองช่าง

๑.ยุทธศาสตร์การพัฒนาโครงสร้างพื้นฐาน แนวทางการพัฒนา การก่อสร้าง ปรับปรุง บำรุงรักษาถนน สะพาน ทางน้ำ ท่อระบายน้ำ

๑.๑ แผนงาน...อุตสาหกรรมและการโยธา

ที่	โครงการ	วัตถุประสงค์	เป้าหมาย	งบประมาณ					ตัวชี้วัด (KPI)	ผลลัพธ์ ที่คาดว่าจะได้รับ	หน่วยงานรับผิดชอบหลัก
				๒๕๖๖ (บาท)	๒๕๖๗ (บาท)	๒๕๖๘ (บาท)	๒๕๖๙ (บาท)	๒๕๗๐ (บาท)			
๓	ปรับปรุงถนนลูกรังเข้าพื้นที่การเกษตร	เพื่อให้ถนนมีสภาพคงทนถาวรใช้สัญจรไปมาได้สะดวก และเพื่อความสะอาดในการขนส่งสินค้าทางการเกษตร	<p>สายที่ ๕ สายทางนายนายไฮ^(๙) เหลากุล-นายนายจันทร์ คำศรี กว้าง ๓ เมตร ยาว ๓๐๐ เมตร หนาเฉลี่ย ๐.๒๐ (ลงลูกรังจำนวน ๑๘๐ ลบ.ม.)</p> <p>สายที่ ๖ สายทางนายนายทิวา^(๑๐) อุษาสห์ กว้าง ๕ เมตร ยาว ๗๐๐ เมตร หนาเฉลี่ย ๐.๒๐ (ลงลูกรังจำนวน ๗๐๐ ลบ.ม.)</p>					๒๕,๒๐๐ ๙๘,๐๐๐	๑.ร้อยละระยะทางที่ดำเนินการสัญจรไปมาได้สะดวกมากขึ้น	ถนนมีสภาพคงทนถาวรใช้สัญจรไปมาได้สะดวก และเพื่อความสะอาดในการขนส่งสินค้าทางการเกษตร	กองช่าง

รายละเอียดโครงการพัฒนา
แผนพัฒนาท้องถิ่น (พ.ศ.๒๕๖๖- ๒๕๗๐)
องค์การบริหารส่วนตำบลกุดตาไก่ อำเภอปลาปาก จังหวัดนครพนม

ก.ยุทธศาสตร์จังหวัดที่ ๖ การพัฒนาเมืองน่าอยู่

ข.ยุทธศาสตร์การพัฒนาขององค์กรปกครองส่วนท้องถิ่นในเขตจังหวัดที่ ๑ การพัฒนาการค้าและความสัมพันธ์กับประเทศเพื่อนบ้าน

๑.๓ยุทธศาสตร์การพัฒนาโครงสร้างพื้นฐาน แนวทางการพัฒนา ขยายเขตไฟฟ้าสาธารณะ

๑.๑ แผนงาน...เคหะและชุมชน

ที่	โครงการ	วัตถุประสงค์	เป้าหมาย	งบประมาณและที่มา					ตัวชี้วัด (KPI)	ผลลัพธ์ที่คาดว่าจะได้รับ	หน่วยงานรับผิดชอบหลัก
				๒๕๖๖ (บาท)	๒๕๖๗ (บาท)	๒๕๖๘ (บาท)	๒๕๖๙ (บาท)	๒๕๗๐ (บาท)			
๔	ขยายเขตไฟฟ้าเข้าพื้นที่การเกษตร	เพื่อให้ราษฎรมีไฟฟ้าใช้เกี่ยวกับการเกษตรได้อย่างทั่วถึง	สายที่ ๑ สายทางนายคำแดง ^(๔) หมั่นนัน สายที่ ๒ สายทางนายสาคร ต้นคำ-นายคำขาน ดวงดีแก้ว			๓๐๐,๐๐๐			๑.ประชาชนมีไฟฟ้าใช้ทางการเกษตรอย่างทั่วถึง	ราษฎรมีไฟฟ้าใช้เกี่ยวกับ การเกษตรได้อย่างทั่วถึง	อบต.กุดตาไก่/หน่วยงานอื่น

รายละเอียดโครงการพัฒนา
แผนพัฒนาท้องถิ่น (พ.ศ.๒๕๖๖- ๒๕๗๐)
องค์การบริหารส่วนตำบลกุดตาไก่ อำเภอปลาปาก จังหวัดนครพนม

ก.ยุทธศาสตร์จังหวัดที่ ๖ การพัฒนาเมืองน่าอยู่

ข.ยุทธศาสตร์การพัฒนาขององค์กรปกครองส่วนท้องถิ่นในเขตจังหวัดที่ ๑ การพัฒนาการค้าและความสัมพันธ์กับประเทศเพื่อนบ้าน

๑.ยุทธศาสตร์การพัฒนาโครงสร้างพื้นฐาน แนวทางการพัฒนา การก่อสร้าง ปรับปรุง บำรุงรักษาถนน สะพาน ทางน้ำ ท่อระบายน้ำ

๑.๑ แผนงาน...อุตสาหกรรมและการโยธา

ที่	โครงการ	วัตถุประสงค์	เป้าหมาย	งบประมาณ					ตัวชี้วัด (KPI)	ผลลัพธ์ ที่คาดว่าจะ ได้รับ	หน่วยงาน รับผิดชอบ หลัก
				๒๕๖๖ (บาท)	๒๕๖๗ (บาท)	๒๕๖๘ (บาท)	๒๕๖๙ (บาท)	๒๕๗๐ (บาท)			
๑	หมู่ที่ ๘ บ้านนาดอกไม้ ก่อสร้างถนนคอนกรีต เสริมเหล็ก	เพื่อให้มีเส้นทาง สัญจรภายใน หมู่บ้านและที่ เชื่อมต่อระหว่าง หมู่บ้านมีการสัญจร ไปมาได้ดี	สายทางบ้านนายกล้า (๑) นั้น ขณะ กว้าง ๔ เมตร ยาว ๑๓๐ เมตร หนา ๐.๑๕ เมตร ไหล่ทางข้างละ ๐.๐๐-๐.๕๐ เมตร หรือมีพื้นที่ไม่น้อยกว่า ๕๒๐ ตารางเมตร	๓๓๘๘,๐๐๐					๑.ร้อยละ ระยะทางที่ ดำเนินการมี การสัญจรไป มาสะดวก มากขึ้น	เส้นทางสัญจร ภายในหมู่บ้าน และที่เชื่อมต่อ ระหว่างหมู่บ้าน มีการสัญจรไป มาได้ดี	กองช่าง
๒	ก่อสร้างถนนคอนกรีต เสริมเหล็ก	เพื่อให้มีเส้นทาง สัญจรภายใน หมู่บ้านและที่ เชื่อมต่อระหว่าง หมู่บ้านมีการสัญจร ไปมาได้ดี	สายที่ ๑ สายทางซอย (๒) บ้านน้อย ซอย ๓ กว้าง ๓.๐๐ เมตร ยาว ๒๐๐ เมตร หนา ๐.๑๕ เมตร ไหล่ทางข้างละ ๐.๐๐-๐.๕๐ เมตรหรือมีพื้นที่ไม่ น้อยกว่า ๖๐๐ ตารางเมตร สายที่ ๒ สายบ้านนาย (๓) ดอน เลศธนู กว้าง ๔.๐๐ เมตร ยาว ๑๓๐ เมตร หนา ๐.๑๕ เมตร ไหล่ทางข้างละ ๐.๐๐-๐.๕๐ เมตรหรือมีพื้นที่ไม่ น้อยกว่า ๕๒๐ ตารางเมตร		๓๙๐,๐๐๐				๑.ร้อยละ ระยะทางที่ ดำเนินการมี การสัญจรไป มาสะดวก มากขึ้น	เส้นทางสัญจร ภายในหมู่บ้าน และที่เชื่อมต่อ ระหว่างหมู่บ้าน มีการสัญจรไป มาได้ดี	กองช่าง

รายละเอียดโครงการพัฒนา
แผนพัฒนาท้องถิ่น (พ.ศ.๒๕๖๖- ๒๕๗๐)
องค์การบริหารส่วนตำบลกุดตาไก่ อำเภอปลาปาก จังหวัดนครพนม

ก.ยุทธศาสตร์จังหวัดที่ ๖ การพัฒนาเมืองน่าอยู่

ข.ยุทธศาสตร์การพัฒนาขององค์กรปกครองส่วนท้องถิ่นในเขตจังหวัดที่ ๑ การพัฒนาการค้าและความสัมพันธ์กับประเทศเพื่อนบ้าน

๑.ยุทธศาสตร์การพัฒนาโครงสร้างพื้นฐาน แนวทางการพัฒนา การก่อสร้าง ปรับปรุง บำรุงรักษาถนน สะพาน ทางน้ำ ท่อระบายน้ำ

๑.๑ แผนงาน...อุตสาหกรรมและการโยธา

ที่	โครงการ	วัตถุประสงค์	เป้าหมาย	งบประมาณ					ตัวชี้วัด (KPI)	ผลลัพธ์ ที่คาดว่าจะได้รับ	หน่วยงาน รับผิดชอบ หลัก
				๒๕๖๖ (บาท)	๒๕๖๗ (บาท)	๒๕๖๘ (บาท)	๒๕๖๙ (บาท)	๒๕๗๐ (บาท)			
			สายที่ ๓ สายทางบ้าน ^(๔) นายสมพิน สิงห์ดั่ง กว้าง ๓.๐๐ เมตร ยาว ๗๐ เมตร หนา ๐.๑๕ เมตร ไหล่ทาง ข้างละ ๐.๐๐-๐.๕๐ เมตร หรือมีพื้นที่ไม่น้อยกว่า ๒๑๐ ตารางเมตร			๑๓๖,๕๐๐			๑.ร้อยละ ระยะทางที่ ดำเนินการมี การสัญจรไป มาสะดวก มากขึ้น	เส้นทางสัญจร ภายในหมู่บ้าน และที่เชื่อมต่อ ระหว่างหมู่บ้านมี การสัญจรไปมาได้ ดี	กองช่าง

๑.ยุทธศาสตร์การพัฒนาโครงสร้างพื้นฐาน แนวทางการพัฒนา การก่อสร้าง ปรับปรุง บำรุงรักษาถนน สะพาน ทางน้ำ ท่อระบายน้ำ

๑.๑ แผนงาน...อุตสาหกรรมและการโยธา

ที่	โครงการ	วัตถุประสงค์	เป้าหมาย	งบประมาณ					ตัวชี้วัด (KPI)	ผลลัพธ์ที่คาดว่าจะได้รับ	หน่วยงานรับผิดชอบหลัก
				๒๕๖๖ (บาท)	๒๕๖๗ (บาท)	๒๕๖๘ (บาท)	๒๕๖๙ (บาท)	๒๕๗๐ (บาท)			
๓	ก่อสร้างรั้วรอบคองปูตา	เพื่อให้สถานที่รอบบริเวณคองปูตามีความเป็นสัดส่วน	ระยะทาง ๙๐๐ เมตร ^(๗)			๑๗๕,๕๐๐			๑.ร้อยละระยะทางที่ดำเนินการมีความเป็นสัดส่วนมากขึ้น	รอบคองปูตามีความเป็นสัดส่วนมากขึ้น	กองช่าง
๔	ก่อสร้างถนนลูกรัง	เพื่อให้ถนนมีสภาพคงทนถาวรใช้สัญจรไปมาได้สะดวก	สายทางรอบคองปูตา ^(๘) กว้าง ๕ เมตร ยาว ๑,๐๐๐ เมตร หนาเฉลี่ย ๐.๒๕ เมตร (ลงลูกรังจำนวน ๑,๒๕๐ ลบ.ม)			๑๗๕,๐๐๐			๑.ร้อยละระยะทางที่ดำเนินการสัญจรไปมาได้สะดวกมากขึ้น	ถนนมีสภาพคงทนถาวรใช้สัญจรไปมาได้สะดวก	กองช่าง
๕	ก่อสร้างท่อประปาภายในหมู่บ้าน	เพื่อให้ราษฎรมีน้ำประปาใช้อย่างทั่วถึง	ขนาด ๑๐ คิว ตามแบบ ^(๙) กรมโยธาธิการและผังเมือง			๓๐๐,๐๐๐			ร้อยละของประชาชนมีน้ำอุปโภค-บริโภค	ราษฎรมีน้ำประปาใช้อย่างทั่วถึง	กองช่าง

๑.ยุทธศาสตร์การพัฒนาโครงสร้างพื้นฐาน แนวทางการพัฒนา การก่อสร้าง ปรับปรุง บำรุงรักษาถนน สะพาน ทางน้ำ ท่อระบายน้ำ

๑.๑ แผนงาน...อุตสาหกรรมและการโยธา

ที่	โครงการ	วัตถุประสงค์	เป้าหมาย	งบประมาณ					ตัวชี้วัด (KPI)	ผลลัพธ์ ที่คาดว่าจะได้รับ	หน่วยงานรับผิดชอบหลัก
				๒๕๖๖ (บาท)	๒๕๖๗ (บาท)	๒๕๖๘ (บาท)	๒๕๖๙ (บาท)	๒๕๗๐ (บาท)			
๖	ปรับปรุงถนนลูกรังเข้าพื้นที่การเกษตร	เพื่อให้ถนนมีสภาพคงทนถาวรใช้สัญจรไปมาได้สะดวก และเพื่อความสะดวกในการขนส่งสินค้าทางการเกษตร	<p>สายที่ ๑ สายทางห้วยวังตาด^(๑๐) กว้าง ๔ เมตร ยาว ๑,๒๐๐ เมตร หนาเฉลี่ย ๐.๒๐ เมตร (ลงลูกรังจำนวน ๙๖๐ ลบ.ม)</p> <p>สายที่ ๒ สายทางห้วยหินกอง^(๑๑) กว้าง ๔ เมตร ยาว ๒,๐๐๐ เมตร หนาเฉลี่ย ๐.๒๐ เมตร (ลงลูกรังจำนวน ๑,๖๐๐ ลบ.ม)</p> <p>สายที่ ๓ สายทางนางาง^(๑๒) ทองแดง สิงห์ดัวง กว้าง ๔ เมตร ยาว ๙๐๐ เมตร หนาเฉลี่ย ๐.๒๐ เมตร (ลงลูกรังจำนวน ๗๒๐ ลบ.ม)</p> <p>สายที่ ๔ สายทางนาย^(๑๓) สัญชัย กอสุระ กว้าง ๓ เมตร ยาว ๖๐ เมตร หนาเฉลี่ย ๐.๒๐ เมตร (ลงลูกรังจำนวน ๓๖ ลบ.ม)</p>			๑๓๔,๔๐๐			๑.ร้อยละระยะทางที่ดำเนินการสัญจรไปมาได้สะดวกมากขึ้น	ถนนมีสภาพคงทนถาวรใช้สัญจรไปมาได้สะดวก และเพื่อความสะดวกในการขนส่งสินค้าทางการเกษตร	กองช่าง

๑.ยุทธศาสตร์การพัฒนาโครงสร้างพื้นฐาน แนวทางการพัฒนา การก่อสร้าง ปรับปรุง บำรุงรักษาถนน สะพาน ทางน้ำ ท่อระบายน้ำ

๑.๑ แผนงาน...อุตสาหกรรมและการโยธา

ที่	โครงการ	วัตถุประสงค์	เป้าหมาย	งบประมาณ					ตัวชี้วัด (KPI)	ผลลัพธ์ ที่คาดว่าจะได้รับ	หน่วยงานรับผิดชอบหลัก
				๒๕๖๖ (บาท)	๒๕๖๗ (บาท)	๒๕๖๘ (บาท)	๒๕๖๙ (บาท)	๒๕๗๐ (บาท)			
			<p>สายที่ ๕ สายทางบ้าน ^(๑๔) นาดอกไม้บ้านหนองยาว กว้าง ๔ เมตร ยาว ๙๐๐ เมตร หนาเฉลี่ย ๐.๒๐ เมตร (ลงลูกรังจำนวน ๗๒๐ ลบ.ม) สายที่ ๖ สายทางบ้าน ^(๑๕) นายดอน เลศธนู กว้าง ๔ เมตร ยาว ๑,๒๐๐ เมตร หนาเฉลี่ย ๐.๒๐ เมตร (ลงลูกรังจำนวน ๙๖๐ ลบ.ม)</p>					<p>๑๐๐,๘๐๐</p> <p>๑๓๔,๔๐๐</p>	<p>๑. ร้อยละ ระยะทางที่ ดำเนินการ สัญจรไปมา ได้สะดวก มากขึ้น</p>	<p>ถนนมีสภาพ คงทนถาวรใช้ สัญจรไปมาได้ สะดวก และ เพื่อความ สะดวกในการ ขนส่งสินค้า ทาง การ เกษตร</p>	<p>กองช่าง</p>

๑.ยุทธศาสตร์การพัฒนาโครงสร้างพื้นฐาน แนวทางการพัฒนา การก่อสร้าง ปรับปรุง บำรุงรักษาถนน สะพาน ทางน้ำ ท่อระบายน้ำ

๑.๑ แผนงาน...อุตสาหกรรมและการโยธา

ที่	โครงการ	วัตถุประสงค์	เป้าหมาย	งบประมาณ					ตัวชี้วัด (KPI)	ผลลัพธ์ ที่คาดว่าจะได้รับ	หน่วยงาน รับผิดชอบหลัก
				๒๕๖๖ (บาท)	๒๕๖๗ (บาท)	๒๕๖๘ (บาท)	๒๕๖๙ (บาท)	๒๕๗๐ (บาท)			
๗	ขุดร่องน้ำสาธารณะ	เพื่อให้น้ำมีการระบายที่ดีในช่วงฤดูฝน	สายทางบ้านนายวัน ^(๒๒) สุขวัน-บ้านนางนวลจันทร์ ไชย มาตร์ กว้าง ๐.๕๐ เมตร ยาว ๒๙๐ เมตร ลึกเฉลี่ย ๐.๕๐-๐.๖๐ เมตร				๑๔,๕๐๐		๑.ระยะทางที่ดำเนินการน้ำมีการระบายที่ดี	น้ำมีการระบายที่ดีในช่วงฤดูฝน	กองช่าง
๘	ก่อสร้างรางระบายน้ำคอนกรีตเสริมเหล็กภายในหมู่บ้าน	เพื่อการระบายน้ำที่ดี ในช่วงฤดูฝน	<u>สายที่ ๑</u> สายทางบ้านนาย ^(๒๓) เกษมศิลป์ ไตรตั้ง กว้าง ๐.๔๐ เมตร ยาว ๑๖๐ เมตร ลึก ๐.๕๐- ๐.๖๐ เมตร บ่อพัก ๒ บ่อ <u>สายที่ ๒</u> สายทางข้าง ^(๒๔) โรงเรียนบ้านนาดอกไม้ กว้าง ๐.๔๐ เมตร ยาว ๑๒๐ เมตร ลึก ๐.๕๐-๐.๖๐ เมตร <u>สายที่ ๓</u> สายทางซอย ^(๒๕) พ้อมาง กว้าง ๐.๔๐ เมตร ยาว ๑๕๒ เมตร ลึก ๐.๕๐-๐.๖๐ เมตร บ่อพัก ๑ จุด					๔๔๔,๐๐๐ ๓๒๔,๐๐๐ ๔๑๐,๔๐๐	๑.ระยะทางที่ดำเนินการน้ำมีการระบายสะดวกมากขึ้น	มีการระบายน้ำที่ดี ไม่เกิดปัญหาน้ำท่วมในช่วงฤดูฝน	กองช่าง
๙	วางท่อระบายน้ำคอนกรีตเสริมเหล็กภายในหมู่บ้าน	เพื่อการระบายน้ำที่ดี ในช่วงฤดูฝน	<u>สายทางซอยชายทุ่ง</u> ^(๒๖) ท่อขนาด ๐.๘๐x๑.๐๐เมตร ยาว ๑๕๗ เมตร พร้อมบ่อพัก ๘ จุด					๓๒๙,๓๐๐	๑.ระยะทางที่ดำเนินการน้ำมีการระบายสะดวกมากขึ้น	มีการระบายน้ำที่ดี ไม่เกิดปัญหาน้ำท่วมในช่วงฤดูฝน	กองช่าง

๑.๒ ยุทธศาสตร์การพัฒนาโครงสร้างพื้นฐาน แนวทางการพัฒนา จัดให้มีแสงสว่างตามถนนและซอย

๑.๑ แผนงาน...เคหะและชุมชน/แผนงาน การเกษตร

ที่	โครงการ	วัตถุประสงค์	เป้าหมาย	งบประมาณและที่มา					ตัวชี้วัด (KPI)	ผลลัพธ์ ที่คาดว่าจะได้รับ	หน่วยงาน รับผิดชอบหลัก
				๒๕๖๖ (บาท)	๒๕๖๗ (บาท)	๒๕๖๘ (บาท)	๒๕๖๙ (บาท)	๒๕๗๐ (บาท)			
๑๐	ขยายเขตไฟฟ้าส่องสว่างภายในหมู่บ้าน	เพื่อให้ราษฎรผู้สัญจรไปมาในช่วงเวลากลางคืนได้รับความสะดวกและปลอดภัย	<p>สายที่ ๑ สายบ้านนาดอกไม้^(๑๖) บ้านดอนคู(นางางคุ้ม ชุนม่อม) จำนวน ๗ จุด</p> <p>สายที่ ๒ สายบ้านนาดอกไม้^(๑๗) บ้านวังโพธิ์ (บ้านนางเพียรใจ เรณู) จำนวน ๙ จุด</p> <p>สายที่ ๓ สายบ้านนาดอกไม้^(๑๘) บ้านกุดตาไ้(จุดบ้านนายสำราญ โตดี) จำนวน ๕ จุด</p>				๕๒,๕๐๐		๑.ประชาชนผู้สัญจรไปมาในช่วงเวลากลางคืนได้รับความปลอดภัยมากขึ้น	ราษฎรผู้สัญจรไปมาในช่วงเวลากลางคืนได้รับความสะดวกและปลอดภัย	อบต.กุดตาไ้/หน่วยงานอื่น

๑.๓ ยุทธศาสตร์การพัฒนาโครงสร้างพื้นฐาน แนวทางการพัฒนา ขยายเขตไฟฟ้าสาธารณะ

๑.๑ แผนงาน...เคหะและชุมชน

ที่	โครงการ	วัตถุประสงค์	เป้าหมาย	งบประมาณและที่มา					ตัวชี้วัด (KPI)	ผลลัพธ์ ที่คาดว่าจะได้รับ	หน่วยงาน รับผิดชอบหลัก
				๒๕๖๖ (บาท)	๒๕๖๗ (บาท)	๒๕๖๘ (บาท)	๒๕๖๙ (บาท)	๒๕๗๐ (บาท)			
๑๑	ขยายเขตไฟฟ้าเข้าพื้นที่การเกษตร	เพื่อให้ราษฎรมีไฟฟ้าใช้เกี่ยวกับการเกษตรได้อย่างทั่วถึง	<p>สายที่ ๑ สายทางบ้านนา^(๑๙) ดอกไม้-บ้านดอนคู (นางางสาวยามดี นันทะจักร)</p> <p>สายที่ ๒ สายทางบ้าน^(๒๐) นายดอน เลศธนู</p> <p>สายที่ ๓ สายทางบ้านนา^(๒๑) ดอกไม้-บ้านวังโพธิ์ - บ้านนาขาม (นายนายเฉลิมชัย สมนา)</p>				๓๐๐,๐๐๐		๑.ประชาชนมีไฟฟ้าใช้ทางการเกษตรอย่างทั่วถึง	ราษฎรมีไฟฟ้าใช้เกี่ยวกับการเกษตรได้อย่างทั่วถึง	อบต.กุดตาไ้/หน่วยงานอื่น

๑.๔ ยุทธศาสตร์การพัฒนาโครงสร้างพื้นฐาน แนวทางการพัฒนา จัดให้มีแหล่งน้ำอุปโภค-บริโภค

แบบ ผ.๐๒

๑.๑ แผนงาน... การเกษตร

ที่	โครงการ	วัตถุประสงค์	เป้าหมาย	งบประมาณและที่มา					ตัวชี้วัด (KPI)	ผลลัพธ์ที่คาดว่าจะได้รับ	หน่วยงานรับผิดชอบหลัก	
				๒๕๖๖ (บาท)	๒๕๖๗ (บาท)	๒๕๖๘ (บาท)	๒๕๖๙ (บาท)	๒๕๗๐ (บาท)				
๑๒	ขุดลอกห้วยสาธารณะ	เพื่อให้ราษฎรมีน้ำใช้ในการเกษตรและเลี้ยงสัตว์ตลอดทั้งปีและเพื่อกักเก็บน้ำใช้ในฤดูแล้งและชะลอน้ำไม่ให้ท่วมพื้นที่การเกษตร	<p><u>ห้วยแสง</u>-(๕)</p> กว้าง ๑๒ เมตร ยาว ๓๗๐ เมตร ลึกเฉลี่ย ๓.๐๐ เมตร จากพื้นเดิม		๔๐๔,๐๐๐					๑.ร้อยละระยะทางที่ดำเนินการ ประชาชนมีน้ำใช้ตลอดทั้งปี	ราษฎรมีน้ำใช้ในการเกษตรและเลี้ยงสัตว์ตลอดทั้งปี เพื่อกักเก็บน้ำใช้ในฤดูแล้งและชะลอน้ำไม่ให้ท่วมพื้นที่การเกษตร	อบต.กุดตาไก่/หน่วยงานอื่น
			<p><u>ห้วยวังตาด</u>-(๖)</p> กว้าง ๓๐ เมตร ยาว ๑๐๐ เมตร ลึกเฉลี่ย ๒.๕๐ เมตร จากพื้นเดิม		๒๖๐,๐๐๐							

รายละเอียดโครงการพัฒนา
แผนพัฒนาท้องถิ่น (พ.ศ.๒๕๖๖- ๒๕๗๐)
องค์การบริหารส่วนตำบลกุดตาไก่ อำเภอปลาปาก จังหวัดนครพนม

ก.ยุทธศาสตร์จังหวัดที่ ๔๖ การพัฒนาเมืองน่าอยู่

ข.ยุทธศาสตร์การพัฒนาขององค์กรปกครองส่วนท้องถิ่นในเขตจังหวัดที่ ๑ การพัฒนาการค้าและความสัมพันธ์กับประเทศเพื่อนบ้าน

๑.ยุทธศาสตร์การพัฒนาโครงสร้างพื้นฐาน แนวทางการพัฒนา การก่อสร้าง ปรับปรุง บำรุงรักษาถนน สะพาน ทางน้ำ ท่อระบายน้ำ

๑.๑ แผนงาน...อุตสาหกรรมและการโยธา

ที่	โครงการ	วัตถุประสงค์	เป้าหมาย	งบประมาณ					ตัวชี้วัด (KPI)	ผลลัพธ์ที่คาดว่าจะได้รับ	หน่วยงานรับผิดชอบหลัก	
				๒๕๖๖ (บาท)	๒๕๖๗ (บาท)	๒๕๖๘ (บาท)	๒๕๖๙ (บาท)	๒๕๗๐ (บาท)				
๑	หมู่ที่ ๙ บ้านโคกสะอาด วางท่อระบายน้ำคอนกรีตเสริมเหล็กภายในหมู่บ้าน	เพื่อการระบายน้ำที่ดี ในช่วงฤดูฝน	สายที่ ๑ สายทางบ้านนาย ^(๒) พรทวี แสนต้อ-ที่นางลำพร พิมละมาศ ท่อขนาด ๐.๖๐x๑.๐๐ เมตร ยาว ๑๕๔ เมตร พร้อมบ่อพัก ๕ จุด สายที่ ๒ สายทางบ้านนาย ^(๓) ชนะชัย เหลาหนาด-ศาลา ประชาคม ท่อขนาด ๐.๖๐x๑.๐๐ เมตร ยาว ๗๗ เมตร พร้อมบ่อพัก ๒ จุด สายที่ ๓ สายทางบ้านนายสมัย ^(๔) ดิ่ง-บ้านนายพรทวี แสนต้อ ท่อขนาด ๐.๖๐x๑.๐๐ เมตร ยาว ๖๐ เมตร พร้อมบ่อพัก ๒ จุด		๓๐๐,๐๐๐					๑.ระยะทางที่ดำเนินการน้ำมีการระบายสะดวกมากขึ้น	มีการระบายน้ำที่ดี ไม่เกิดปัญหาน้ำท่วมในช่วงฤดูฝน	กองช่าง

๑.ยุทธศาสตร์การพัฒนาโครงสร้างพื้นฐาน แนวทางการพัฒนา การก่อสร้าง ปรับปรุง บำรุงรักษากанน สะพาน ทางน้ำ ท่อระบายน้ำ

๑.๑ แผนงาน...อุตสาหกรรมและการโยธา

ที่	โครงการ	วัตถุประสงค์	เป้าหมาย	งบประมาณ					ตัวชี้วัด (KPI)	ผลลัพธ์ที่คาดว่าจะได้รับ	หน่วยงานรับผิดชอบหลัก
				๒๕๖๖ (บาท)	๒๕๖๗ (บาท)	๒๕๖๘ (บาท)	๒๕๖๙ (บาท)	๒๕๗๐ (บาท)			
			<p>สายที่ ๔ สายทางบ้านนาย^(๙) พรทวี แสนต้อ-บ้านนายเอกชัย แสนต้อ ท่อขนาด ๐.๖๐x๑.๐๐ เมตร ยาว ๖๖ เมตร พร้อมบ่อพัก ๓ จุด</p> <p>สายที่ ๕ สายทางหน้าบ้านนาง^(๑๐) วิลาวรรณ ลาสาย ท่อขนาด ๐.๖๐x๑.๐๐ เมตร ยาว ๑๒๐ เมตร พร้อมบ่อพัก ๔ จุด</p>				๑๓๕,๖๐๐	๒๓๒,๐๐๐	<p>๑.ระยะทางที่ดำเนินการน้ำ มีการระบาย สะดวกมากขึ้น</p>	<p>มีการระบายน้ำที่ดี ไม่เกิดปัญหาน้ำ ท่วมในช่วงฤดูฝน</p>	กองช่าง

๑.๑.ยุทธศาสตร์การพัฒนาโครงสร้างพื้นฐาน แนวทางการพัฒนา การก่อสร้าง ปรับปรุง บำรุงรักษาถนน สะพาน ทางน้ำ ท่อระบายน้ำ

๑.๓ ยุทธศาสตร์การพัฒนาโครงสร้างพื้นฐาน แนวทางการพัฒนา ขยายเขตไฟฟ้าสาธารณะ

๑.๑ แผนงาน...อุตสาหกรรมและการโยธา/ แผนงาน...เคหะและชุมชน

ที่	โครงการ	วัตถุประสงค์	เป้าหมาย	งบประมาณและที่มา					ตัวชี้วัด (KPI)	ผลลัพธ์ ที่คาดว่าจะได้รับ	หน่วยงานรับผิดชอบหลัก	
				๒๕๖๖ (บาท)	๒๕๖๗ (บาท)	๒๕๖๘ (บาท)	๒๕๖๙ (บาท)	๒๕๗๐ (บาท)				
๒	ปรับปรุงถนนลูกรังเข้าพื้นที่การเกษตร	เพื่อให้ถนนมีสภาพคงทนถาวรใช้สัญจรไปมาได้สะดวก และเพื่อความสะดวกในการขนส่งสินค้าทางการเกษตร	<p>สายที่ ๑ สายทางโคกมีด^(๓) กว้าง ๔ เมตร ยาว ๓,๐๐๐ เมตร หนาเฉลี่ย ๐.๒๐ เมตร (ลงลูกรังจำนวน ๒,๔๐๐ ลบ.ม.)</p> <p>สายที่ ๒ สายทางบ้าน^(๑๑) นายกวิน เดชบุรีรัมย์-นายโชคอำนวย สมยา กว้าง ๓ เมตร ยาว ๒๐๐ เมตร หนาเฉลี่ย ๐.๒๐ เมตร (ลงลูกรังจำนวน ๑๒๐ ลบ.ม.)</p> <p>สายที่ ๓ สายทางนา^(๑๒) นายโชคอำนวย สมยา-บ้านนายเชษฐา สารบัน กว้าง ๔ เมตร ยาว ๕๘๐ เมตร หนาเฉลี่ย ๐.๒๐ เมตร (ลงลูกรังจำนวน ๔๖๔ ลบ.ม.)</p>	๓๓๖,๐๐๐				๑๖,๘๐๐	๖๔,๙๐๐	๑. ร้อยละระยะทางที่ดำเนินการสัญจรไปมาได้สะดวกมากขึ้น	ถนนมีสภาพคงทนถาวรใช้สัญจรไปมาได้สะดวก และเพื่อการขนส่งสินค้าทางการเกษตร	กองช่าง

๑.๑ ยุทธศาสตร์การพัฒนาโครงสร้างพื้นฐาน แนวทางการพัฒนา การก่อสร้าง ปรับปรุง บำรุงรักษาถนน สะพาน ทางน้ำ ท่อระบายน้ำ

๑. แผนงาน...อุตสาหกรรมและการโยธา

ที่	โครงการ	วัตถุประสงค์	เป้าหมาย	งบประมาณ					ตัวชี้วัด (KPI)	ผลลัพธ์ ที่คาดว่าจะได้รับ	หน่วยงาน รับผิดชอบหลัก	
				๒๕๖๖ (บาท)	๒๕๖๗ (บาท)	๒๕๖๘ (บาท)	๒๕๖๙ (บาท)	๒๕๗๐ (บาท)				
๓	ซ่อมสร้างถนน คอนกรีตเสริม เหล็กภายใน หมู่บ้าน	เพื่อให้มีเส้นทาง สัญจรภายในหมู่บ้าน และที่เชื่อมต่อ ระหว่างหมู่บ้านมีการ สัญจรไปมาได้ดี	<p>สายที่ ๑ สายทางร้านค้า^(๔) ชุมชน-บ้านนายเอกชัย แสน ต้อ กว้าง ๕ เมตร ยาว ๑๔๐ เมตร หนา ๐.๑๕ เมตร ไหล่ทางข้างละ ๐.๐๐-๐.๕๐ เมตร มีพื้นที่ไม่น้อยกว่า ๗๐๐ ตารางเมตร</p> <p>สายที่ ๒ สายทางบ้าน^(๕) นายทวีทรัพย์ แสนต้อ-โรง ข้าวปุ้น กว้าง ๕ เมตร ยาว ๑๕๙ เมตร หนา ๐.๑๕ เมตร ไหล่ทางข้างละ ๐.๐๐-๐.๕๐ เมตร มีพื้นที่ไม่น้อยกว่า ๗๙๕ ตารางเมตร</p>		๔๕๕,๐๐๐	๕๑๖,๗๐๐				๑. ร้อยละ ระยะทางที่ ดำเนินการมี การสัญจรไป มาสะดวก มากขึ้น	เส้นทางสัญจร ภายในหมู่บ้าน และที่เชื่อมต่อ ระหว่างหมู่บ้านมี การสัญจรไปมาได้ ดี	กองช่าง

ลำดับ ที่	โครงการ	วัตถุประสงค์	เป้าหมาย (ผลผลิตของโครงการ)	งบประมาณและที่ผ่านมา					ตัวชี้วัด (KPI)	ผลที่คาดว่าจะได้รับ	หน่วยงาน รับผิดชอบหลัก
				ปี ๒๕๖๖ (บาท)	ปี ๒๕๖๗ (บาท)	ปี ๒๕๖๘ (บาท)	ปี ๒๕๖๙ (บาท)	ปี ๒๕๗๐ (บาท)			
๔	วางท่อระบายน้ำ คอนกรีตเสริมเหล็ก ภายในหมู่บ้าน	เพื่อการระบาย น้ำที่ดีในฤดูฝน	สายที่ ๑ สายทางบ้านนายทวี ^(๑๓) ทรัพย์ แสนต้อ-โรงข้าวปุ่น ขนาด ๐.๖๐x๑.๐๐ ยาว ๒๕๐ เมตร พร้อมบ่อพักน้ำ ๖ จุด สายที่ ๒ สายทางบ้านนางกอง ^(๑๔) เพชร จันปุม -บ้านนางวรากร มูล ชะนาม ขนาด ๐.๖๐x๑.๐๐ ยาว ๑๗๕ เมตร พร้อมบ่อพักน้ำ ๗ จุด					๔๕๐,๐๐๐ ๓๕๐,๐๐๐	ร้อยละของ ระยะทางที่ ดำเนินการ	มีการระบาย น้ำที่ดีในช่วงฤดู ฝน	หน่วยงาน อื่น

๑.๓ ยุทธศาสตร์การพัฒนาโครงสร้างพื้นฐาน แนวทางการพัฒนา ขยายเขตไฟฟ้าสาธารณะ

๑.๑ แผนงาน.....เคหะและชุมชน

ที่	โครงการ	วัตถุประสงค์	เป้าหมาย	งบประมาณและที่มา					ตัวชี้วัด (KPI)	ผลลัพธ์ ที่คาดว่าจะได้รับ	หน่วยงาน รับผิดชอบ หลัก
				๒๕๖๖ (บาท)	๒๕๖๗ (บาท)	๒๕๖๘ (บาท)	๒๕๖๙ (บาท)	๒๕๗๐ (บาท)			
๕	ขยายเขตไฟฟ้าเข้าพื้นที่ การเกษตร	เพื่อให้ราษฎรมีไฟฟ้าใช้เกี่ยวกับการเกษตร ได้อย่างทั่วถึง	สายทางบ้านนายเด่นอุดม ^(๑) ภูมิภา-นายนายเสมียน ดินัก	๓๐๐,๐๐๐					๑.ประชาชน มีไฟฟ้าใช้ทาง การเกษตร อย่างทั่วถึง	ราษฎรมีไฟฟ้าใช้ เกี่ยวกับการเกษตรได้ อย่างทั่วถึง	อบต.กุดตาไก่อ/ หน่วยงานอื่น

๑.๔ ยุทธศาสตร์การพัฒนาโครงสร้างพื้นฐาน แนวทางการพัฒนา จัดให้มีแหล่งน้ำอุปโภค-บริโภค

๑.๑ แผนงาน...การเกษตร

ที่	โครงการ	วัตถุประสงค์	เป้าหมาย	งบประมาณและที่มา					ตัวชี้วัด (KPI)	ผลลัพธ์ ที่คาดว่าจะได้รับ	หน่วยงาน รับผิดชอบ หลัก
				๒๕๖๖ (บาท)	๒๕๖๗ (บาท)	๒๕๖๘ (บาท)	๒๕๖๙ (บาท)	๒๕๗๐ (บาท)			
๖	ขุดลอกห้วยสาธารณะ	เพื่อให้ราษฎรมีน้ำใช้ในการเกษตรและเลี้ยงสัตว์ ตลอดทั้งปีเพื่อกักเก็บน้ำใช้ในฤดูแล้งและชะลอน้ำไม่ให้ท่วมพื้นที่ การเกษตร	<u>ห้วยวังแหน</u> ^(๖) (ช่วงนายนายคุณมี คำศรี- นายนายธง ภูมิภา) กว้าง ๑๕ เมตร ยาว ๒๕๐ เมตร ลึกเฉลี่ย ๒.๕๐ เมตรจากพื้นเดิม <u>ห้วยวังบ่าง</u> ^(๑๓) (ช่วงฝายวังบ่าง-นายนายอดุล อุสันสารห์)-นายนายจวง เข็มทา กว้าง ๑๕ เมตร ยาว ๓๐๐ เมตร ลึกเฉลี่ย ๒.๕๐ เมตรจากพื้นเดิม			๓๔๑,๒๐๐		๔๐๙,๕๐๐	๑.ร้อยละ ระยะทางที่ ดำเนินการ ประชาชนมี น้ำใช้ตลอด ทั้งปี	ราษฎรมีน้ำใช้ ในการเกษตร และเลี้ยงสัตว์ ตลอดทั้งปีเพื่อ กักเก็บน้ำใช้ใน ฤดูแล้งและ ชะลอน้ำไม่ให้ ท่วมพื้นที่ การเกษตร	อบต.กุดตาไก่อ/ หน่วยงาน อื่น

รายละเอียดโครงการพัฒนา
แผนพัฒนาท้องถิ่น (พ.ศ.๒๕๖๖- ๒๕๗๐)
องค์การบริหารส่วนตำบลกุดตาไ้ อำเภอปลาปาก จังหวัดนครพนม

ก.ยุทธศาสตร์จังหวัดที่ ๖ การพัฒนาเมืองน่าอยู่

ข.ยุทธศาสตร์การพัฒนาขององค์กรปกครองส่วนท้องถิ่นในเขตจังหวัดที่ ๑ การพัฒนาการค้าและความสัมพันธ์กับประเทศเพื่อนบ้าน

๑.ยุทธศาสตร์การพัฒนาโครงสร้างพื้นฐาน แนวทางการพัฒนา การก่อสร้าง ปรับปรุง บำรุงรักษาถนน สะพาน ทางน้ำ ท่อระบายน้ำ

๑.๑ แผนงาน...อุตสาหกรรมและการโยธา

ที่	โครงการ	วัตถุประสงค์	เป้าหมาย	งบประมาณ					ตัวชี้วัด (KPI)	ผลลัพธ์ ที่คาดว่าจะได้รับ	หน่วยงานรับผิดชอบหลัก
				๒๕๖๖ (บาท)	๒๕๖๗ (บาท)	๒๕๖๘ (บาท)	๒๕๖๙ (บาท)	๒๕๗๐ (บาท)			
๑	หมู่ที่ ๑๐ บ้านกุดตาไ้ วางท่อระบายน้ำคอนกรีตเสริมเหล็กภายในหมู่บ้าน	เพื่อการระบายน้ำที่ดี ในช่วงฤดูฝน	สายทางหน้า สภ.กุดตาไ้- ^(๑) โรงเรียนบ้านกุดตาไ้ ท่อขนาด ๐.๖๐x๑.๐๐ เมตร ยาว ๑๕๐ เมตร พร้อมบ่อพัก ๔ จุด	๓๐๐,๐๐๐					๑.ระยะทางที่ดำเนินการน้ำมีการระบายสะดวกมากขึ้น	มีการระบายน้ำที่ดีไม่เกิดปัญหาน้ำท่วม ในช่วงฤดูฝน	กองช่าง
๒	ก่อสร้างวางระบายน้ำคอนกรีตเสริมเหล็ก	เพื่อการระบายน้ำที่ดี ในช่วงฤดูฝน	สายที่ ๑ สายทางข้างห้องแถวบ้านพักตำรวจ ^(๒) กว้าง ๐.๖๐ เมตร ยาว ๕๘ เมตร ลึก ๐.๖๐-๐.๗๐ เมตร บ่อพัก ๑ จุด สายที่ ๒ สายทางหน้าบ้านนางบัวลี รัตนนา- ^(๓) ซอยสิมลี กว้าง ๐.๔๐ เมตร ยาว ๒๐๐ เมตร ลึก ๐.๕๐-๐.๖๐ เมตร บ่อพัก ๑ จุด สายที่ ๓ สายทางข้างบ้านนายพัชระ ยาหัส ^(๔) กว้าง ๐.๔๐ เมตร ยาว ๗๘ เมตร ลึก ๐.๕๐-๐.๖๐ เมตร บ่อพัก ๑ จุด สายที่ ๔ สายทางข้างบ้านนายเหรียญ เข็มมหา ^(๕) กว้าง ๐.๔๐ เมตร ยาว ๑๑๔ เมตร ลึก ๐.๕๐-๐.๖๐ เมตร บ่อพัก ๒ จุด		๑๘๕,๐๐๐	๕๔๐,๐๐๐			๑.ระยะทางที่ดำเนินการน้ำมีการระบายสะดวกมากขึ้น	มีการระบายน้ำที่ดีไม่เกิดปัญหาน้ำท่วม ในช่วงฤดูฝน	กองช่าง
							๒๑๐,๖๐๐				
								๓๐๗,๘๐๐			

๑.ยุทธศาสตร์การพัฒนาโครงสร้างพื้นฐาน แนวทางการพัฒนา การก่อสร้าง ปรับปรุง บำรุงรักษาถนน สะพาน ทางน้ำ ท่อระบายน้ำ

๑.๑ แผนงาน...อุตสาหกรรมและการโยธา

ที่	โครงการ	วัตถุประสงค์	เป้าหมาย	งบประมาณ					ตัวชี้วัด (KPI)	ผลลัพธ์ที่คาดว่าจะได้รับ	หน่วยงานรับผิดชอบหลัก
				๒๕๖๖ (บาท)	๒๕๖๗ (บาท)	๒๕๖๘ (บาท)	๒๕๖๙ (บาท)	๒๕๗๐ (บาท)			
๓	ก่อสร้างถนนคอนกรีตเสริมเหล็กภายในหมู่บ้าน	เพื่อให้มีเส้นทางสัญจรภายในหมู่บ้านและที่เชื่อมต่อระหว่างหมู่บ้านมีการสัญจรไปมาได้ดี	<p>สายที่ ๑ สายข้างวัด^(๖) กุดาไก่เหนือ (ฝั่งทิศตะวันตก) กว้าง ๔ เมตร ยาว ๔๐ เมตร หนา ๐.๑๕ เมตร ไหล่ทางข้างละ ๐.๐๐-๐.๕๐ เมตร หรือมีพื้นที่ไม่น้อยกว่า ๑๖๐ ตารางเมตร</p> <p>สายที่ ๒ สายรอบดอน^(๑๑) ปูตา กว้าง ๕ เมตร ยาว ๒๐๐ เมตร หนา ๐.๑๕ เมตร ไหล่ทางข้างละ ๐.๐๐-๐.๕๐ เมตรหรือมีพื้นที่ไม่น้อยกว่า ๑,๐๐๐ ตารางเมตร</p>				๑๐๔,๐๐๐	๖๕๖,๐๐๐	๑.ร้อยละระยะทางที่ดำเนินการมีการสัญจรไปมาสะดวกมากขึ้น	เส้นทางสัญจรภายในหมู่บ้านและที่เชื่อมต่อระหว่างหมู่บ้านมีการสัญจรไปมาได้ดี	กองช่าง

๑.๑.ยุทธศาสตร์การพัฒนาโครงสร้างพื้นฐาน แนวทางการพัฒนา การก่อสร้าง ปรับปรุง บำรุงรักษาถนน สะพาน ทางน้ำ ท่อระบายน้ำ

๑.๑ แผนงาน...อุตสาหกรรมและการโยธา

ที่	โครงการ	วัตถุประสงค์	เป้าหมาย	งบประมาณและที่มา					ตัวชี้วัด (KPI)	ผลลัพธ์ ที่คาดว่าจะได้รับ	หน่วยงานรับผิดชอบหลัก
				๒๕๖๖ (บาท)	๒๕๖๗ (บาท)	๒๕๖๘ (บาท)	๒๕๖๙ (บาท)	๒๕๗๐ (บาท)			
๔	ปรับปรุงถนนลูกรังเข้าพื้นที่การเกษตร	เพื่อให้ถนนมีสภาพคงทนถาวรใช้สัญจรไปมาได้สะดวก และเพื่อความสะอาดในการขนส่งสินค้าทางการเกษตร	<p>สายที่ ๑ ^(๘) สายทางเลียบบัวยบังฮวก (ฝั่งทิศตะวันออก) กว้าง ๕ เมตร ยาว ๙๐๐ เมตร หนาเฉลี่ย ๐.๒๐ เมตร (ลงลูกรังจำนวน ๙๐๐ ลบ.ม.)</p> <p>สายที่ ๒ ^(๙) สายทางเลียบบัวยบังฮวก (ฝั่งทิศตะวันตก) กว้าง ๔ เมตร ยาว ๑,๐๐๐ เมตร หนาเฉลี่ย ๐.๒๐ เมตร (ลงลูกรังจำนวน ๘๐๐ ลบ.ม.)</p>				๑๒๖,๐๐๐		๑. ร้อยละระยะทางที่ดำเนินการสัญจรไปมาได้สะดวกมากขึ้น	ถนนมีสภาพคงทนถาวรใช้สัญจรไปมาได้สะดวก และเพื่อความสะอาดในการขนส่งสินค้าทางการเกษตร	กองช่าง

๑.๓ ยุทธศาสตร์การพัฒนาโครงสร้างพื้นฐาน แนวทางการพัฒนา ขยายเขตไฟฟ้าสาธารณะ

๑.๑ แผนงาน...เคหะและชุมชน

ที่	โครงการ	วัตถุประสงค์	เป้าหมาย	งบประมาณและที่มา					ตัวชี้วัด (KPI)	ผลลัพธ์ ที่คาดว่าจะได้รับ	หน่วยงานรับผิดชอบหลัก
				๒๕๖๖ (บาท)	๒๕๖๗ (บาท)	๒๕๖๘ (บาท)	๒๕๖๙ (บาท)	๒๕๗๐ (บาท)			
๕	ขยายเขตไฟฟ้าเข้าพื้นที่การเกษตร	เพื่อให้ราษฎรมีไฟฟ้าใช้เกี่ยวกับการเกษตรได้อย่างทั่วถึง	สายทางบ้านนางสุดารัตน์ ^(๗) หมั่นนันท-ดอนปุดา				๓๐,๐๐๐		๑.ประชาชนมีไฟฟ้าใช้ทางการเกษตรอย่างทั่วถึง	ราษฎรมีไฟฟ้าใช้เกี่ยวกับการเกษตรได้อย่างทั่วถึง	อบต.กุดตาไก่อ/หน่วยงานอื่น

๑.๔ ยุทธศาสตร์การพัฒนาโครงสร้างพื้นฐาน แนวทางการพัฒนา จัดให้มีแหล่งน้ำอุปโภค-บริโภค

๑.๑ แผนงาน...อุตสาหกรรมและการโยธา/แผนงาน การเกษตร

ที่	โครงการ	วัตถุประสงค์	เป้าหมาย	งบประมาณและที่มา					ตัวชี้วัด (KPI)	ผลลัพธ์ ที่คาดว่าจะได้รับ	หน่วยงานรับผิดชอบหลัก
				๒๕๖๖ (บาท)	๒๕๖๗ (บาท)	๒๕๖๘ (บาท)	๒๕๖๙ (บาท)	๒๕๗๐ (บาท)			
๖	ขุดลอกห้วยสาธารณะ	เพื่อให้ราษฎรมีน้ำใช้ในการเกษตรและเลี้ยงสัตว์ตลอดทั้งปีเพื่อกักเก็บน้ำใช้ในฤดูแล้งและชะลอน้ำไม่ให้ท่วมพื้นที่การเกษตร	หนองตาขาว ^(๑๐) กว้าง ๑๒ เมตร ยาว ๑๓๐ เมตร ลึกเฉลี่ย ๒.๕๐ เมตรจากพื้นเดิม				๑๔๑,๙๐๐		ร้อยละของประชาชนที่มีน้ำใช้ในการเกษตร	ราษฎรมีน้ำใช้เพื่อการเกษตรตลอดทั้งปีเพื่อกักเก็บน้ำใช้ในฤดูแล้งและชะลอน้ำไม่ให้ท่วมพื้นที่การเกษตร	อบต.กุดตาไก่อ/หน่วยงานอื่น

รายละเอียดโครงการพัฒนา
แผนพัฒนาท้องถิ่น (พ.ศ.๒๕๖๖- ๒๕๗๐)
องค์การบริหารส่วนตำบลกุดตาไก่ อำเภอปลาปาก จังหวัดนครพนม

ก.ยุทธศาสตร์จังหวัดที่ ๖ การพัฒนาเมืองน่าอยู่

ข.ยุทธศาสตร์การพัฒนาขององค์กรปกครองส่วนท้องถิ่นในเขตจังหวัดที่ ๑ การพัฒนาการค้าและความสัมพันธ์กับประเทศเพื่อนบ้าน

๑.๑ ยุทธศาสตร์การพัฒนาโครงสร้างพื้นฐาน แนวทางการพัฒนา การก่อสร้าง ปรับปรุง บำรุงรักษาถนน สะพาน ทางน้ำ ท่อระบายน้ำ

๑.๑ แผนงาน...อุตสาหกรรมและการโยธา

ที่	โครงการ	วัตถุประสงค์	เป้าหมาย	งบประมาณ					ตัวชี้วัด (KPI)	ผลลัพธ์ ที่คาดว่าจะ ได้รับ	หน่วยงาน รับผิดชอบ หลัก
				๒๕๖๖ (บาท)	๒๕๖๗ (บาท)	๒๕๖๘ (บาท)	๒๕๖๙ (บาท)	๒๕๗๐ (บาท)			
๑	หมู่ที่ ๑๑ บ้านนาดอกไม้ ก่อสร้างถนนคอนกรีต เสริมเหล็ก	เพื่อให้มีเส้นทาง สัญจรภายใน หมู่บ้านและที่ เชื่อมต่อระหว่าง หมู่บ้านมีการ สัญจรไปมาได้ดี	สายทางบ้านนายประเสริฐ ^(๑) สิงห์พินนา-บ้านนายเด่นชัย ผลพีชกร กว้าง ๕ เมตร ยาว ๑๐๔ เมตร หนา ๐.๑๕ เมตร ไหล่ทางข้างละ ๐.๐๐-๐.๕๐ เมตร	๓๓๘,๐๐๐					๑.ร้อยละ ระยะทางที่ ดำเนินการมี การสัญจรไป มาสะดวก มากขึ้น	เส้นทางสัญจร ภายในหมู่บ้าน และที่เชื่อมต่อ ระหว่างหมู่บ้าน มีการสัญจรไป มาได้ดี	กองช่าง

๑.๑ ยุทธศาสตร์การพัฒนาโครงสร้างพื้นฐาน แนวทางการพัฒนา การก่อสร้าง ปรับปรุง บำรุงรักษาถนน สะพาน ทางน้ำ ท่อระบายน้ำ

๑.๑ แผนงาน...อุตสาหกรรมและการโยธา

ที่	โครงการ	วัตถุประสงค์	เป้าหมาย	งบประมาณและที่มา					ตัวชี้วัด (KPI)	ผลลัพธ์ ที่คาดว่าจะได้รับ	หน่วยงานรับผิดชอบหลัก	
				๒๕๖๖ (บาท)	๒๕๖๗ (บาท)	๒๕๖๘ (บาท)	๒๕๖๙ (บาท)	๒๕๗๐ (บาท)				
๒	ปรับปรุงถนนลูกรังเข้าพื้นที่การเกษตร	เพื่อให้ถนนมีสภาพคงทนถาวรใช้สัญจรไปมาได้สะดวก และเพื่อความสะอาดในการขนส่งสินค้าทางการเกษตร	<p>สายที่ ๑ สายทางบ้านนา^(๓) ดอกไม้-ชลประทานห้วยแคน กว้าง ๔ เมตร ยาว ๘๐๐ เมตร หนาเฉลี่ย ๐.๒๐ เมตร (ลงลูกรังจำนวน ๖๔๐ ลบ.ม.)</p> <p>สายที่ ๒ สายทางนา^(๔) นายสุทิน เชียงชุม กว้าง ๕ เมตร ยาว ๘๐๐ เมตร หนาเฉลี่ย ๐.๒๐ เมตร (ลงลูกรังจำนวน ๘๐๐ ลบ.ม.)</p> <p>สายที่ ๓ สายทางนายแสง^(๕) จันทร์ ไตรตั้ง-นายนายปูนันชนะ กว้าง ๕ เมตร ยาว ๒,๐๐๐ เมตร หนาเฉลี่ย ๐.๒๐ เมตร (ลงลูกรังจำนวน ๒,๐๐๐ ลบ.ม.)</p>	๘๙,๖๐๐						๑.ร้อยละระยะทางที่ดำเนินการสัญจรไปมาได้สะดวกมากขึ้น	ถนนมีสภาพคงทนถาวรใช้สัญจรไปมาได้สะดวก และเพื่อความสะอาดในการขนส่งสินค้าทางการเกษตร	กองช่าง
				๑๑๒,๐๐๐	๒๘๐,๐๐๐							

๑.๑ ยุทธศาสตร์การพัฒนาโครงสร้างพื้นฐาน แนวทางการพัฒนา การก่อสร้าง ปรับปรุง บำรุงรักษาถนน สะพาน ทางน้ำ ท่อระบายน้ำ

๑.๑ แผนงาน...อุตสาหกรรมและการโยธา

ที่	โครงการ	วัตถุประสงค์	เป้าหมาย	งบประมาณและที่มา					ตัวชี้วัด (KPI)	ผลลัพธ์ ที่คาดว่าจะได้รับ	หน่วยงานรับผิดชอบหลัก	
				๒๕๖๖ (บาท)	๒๕๖๗ (บาท)	๒๕๖๘ (บาท)	๒๕๖๙ (บาท)	๒๕๗๐ (บาท)				
๒	ปรับปรุงถนนลูกรัง เข้าพื้นที่การเกษตร	เพื่อให้ถนนมีสภาพ คงทนถาวรใช้สัญจร ไปมาได้สะดวก และ เพื่อความสะดวกในการขนส่งสินค้า ทางการเกษตร	<p><u>สายที่ ๔</u> สายทางบ้านนา ^(๖) ดอกไม้-หนองกกคุณ-น่านาย ประวัติ ไตรตั้ง กว้าง ๕ เมตร ยาว ๗๐๐ เมตร หนาเฉลี่ย ๐.๒๐ เมตร (ลงลูกรังจำนวน ๗๐๐ ลบ.ม.)</p> <p><u>สายที่ ๕</u> สายทางนาดอกไม้-^(๙) นานางพิณญาติลักษณ นามวงศ์ กว้าง ๕ เมตร ยาว ๗๐๐ เมตร หนาเฉลี่ย ๐.๒๐ เมตร (ลงลูกรังจำนวน ๗๐๐ ลบ.ม.)</p>	๙๘,๐๐๐						๑. ร้อยละ ระยะทางที่ ดำเนินการ สัญจรไปมาได้ สะดวกมากขึ้น	ถนนมีสภาพ คงทนถาวร ใช้สัญจรไป มาได้สะดวก และเพื่อ ความสะดวก ในการขนส่ง สินค้า ทางการ เกษตร	กองช่าง

๑.๑ ยุทธศาสตร์การพัฒนาโครงสร้างพื้นฐาน แนวทางการพัฒนา การก่อสร้าง ปรับปรุง บำรุงรักษาถนน สะพาน ทางน้ำ ท่อระบายน้ำ

๑.๑ แผนงาน...อุตสาหกรรมและการโยธา

ที่	โครงการ	วัตถุประสงค์	เป้าหมาย	งบประมาณและที่มา					ตัวชี้วัด (KPI)	ผลลัพธ์ที่คาดว่าจะได้รับ	หน่วยงานรับผิดชอบหลัก
				๒๕๖๖ (บาท)	๒๕๖๗ (บาท)	๒๕๖๘ (บาท)	๒๕๖๙ (บาท)	๒๕๗๐ (บาท)			
			สายที่ ๖ สายทางนา ^(๑๐) นายบุญมา ดีพิช กว้าง ๕ เมตร ยาว ๗๐๐ เมตร หนาเฉลี่ย ๐.๒๐ เมตร (ลงลูกรังจำนวน ๗๐๐ ลบ.ม.)				๙๘,๐๐๐		๑.ร้อยละระยะทางที่ดำเนินการสำเร็จไปมาได้ สะดวกมากขึ้น	ถนนมีสภาพคงทนถาวรใช้สัญจรไปมาได้สะดวก และเพื่อความสะดวกในการขนส่งสินค้าทางการเกษตร	กองช่าง
๓	ก่อสร้างศาลาเอนกประสงค์ (ศาลาพักญาติ)	เพื่อใช้เป็นสถานที่รองรับผู้มาร่วมงานฌาปนกิจ	กว้าง ๖ เมตร ยาว ๑๕ เมตร ^(๗)			๒๐๐,๐๐๐			๑.ที่พักราชการมีเพียงพอเพื่อรองรับผู้มาร่วมงานฌาปนกิจ	ใช้เป็นสถานที่รองรับผู้มาร่วมงานฌาปนกิจ	กองช่าง

รายละเอียดโครงการพัฒนา
แผนพัฒนาท้องถิ่น (พ.ศ.๒๕๖๖- ๒๕๗๐)
องค์การบริหารส่วนตำบลกุดตาไ้ อำเภอปลาปาก จังหวัดนครพนม

ก.ยุทธศาสตร์จังหวัดที่ ๖ การพัฒนาเมืองน่าอยู่

ข.ยุทธศาสตร์การพัฒนาขององค์กรปกครองส่วนท้องถิ่นในเขตจังหวัดที่ ๑ การพัฒนาการค้าและความสัมพันธ์กับประเทศเพื่อนบ้าน

๑.๒ แนวทางการพัฒนา จัดให้มีแสงสว่างตามถนนและซอย

๑.๑ แผนงาน... เคหะและชุมชน

ที่	โครงการ	วัตถุประสงค์	เป้าหมาย	งบประมาณ					ตัวชี้วัด (KPI)	ผลลัพธ์ที่คาดว่าจะได้รับ	หน่วยงานรับผิดชอบหลัก
				๒๕๖๖ (บาท)	๒๕๖๗ (บาท)	๒๕๖๘ (บาท)	๒๕๖๙ (บาท)	๒๕๗๐ (บาท)			
๔	ขยายเขตไฟฟ้าส่องสว่าง ภายในหมู่บ้าน	เพื่อให้ราษฎรผู้สัญจรไปมาในช่วงเวลากลางคืนได้รับความสะดวกและปลอดภัย	สายบ้านนาดอกไม้- ^(๒) บ้านหนองกกคูน จำนวน ๒๐ จุด (บ้านนายสมพิน สมอุดม)	๑๒๐,๐๐๐					๑.ประชาชนผู้สัญจรไปมาในช่วงเวลากลางคืนได้รับความปลอดภัยมากขึ้น	ราษฎรผู้สัญจรไปมาในช่วงเวลากลางคืนได้รับความสะดวกและปลอดภัย	อบต.กุดตาไ้/หน่วยงานอื่น

๑.๓ ยุทธศาสตร์การพัฒนาโครงสร้างพื้นฐาน แนวทางการพัฒนา ขยายเขตไฟฟ้าสาธารณะ

๑.๑ แผนงาน...เคหะและชุมชน

ที่	โครงการ	วัตถุประสงค์	เป้าหมาย	งบประมาณและที่มา					ตัวชี้วัด (KPI)	ผลลัพธ์ที่คาดว่าจะได้รับ	หน่วยงานรับผิดชอบหลัก
				๒๕๖๖ (บาท)	๒๕๖๗ (บาท)	๒๕๖๘ (บาท)	๒๕๖๙ (บาท)	๒๕๗๐ (บาท)			
๕	ขยายเขตไฟฟ้าเข้าพื้นที่การเกษตร	เพื่อให้ราษฎรมีไฟฟ้าใช้เกี่ยวกับการเกษตรได้อย่างทั่วถึง	สายที่ ๑ สายทางบ้าน ^(๑๓) นาดอกไม้-นางนางพิญญา ลักษณะ นามวงศ์ สายที่ ๒ สายทางบ้านนา ^(๑๔) ดอกไม้-บ้านนาขาม (นายนายถวิล นันทะจักร)					๑๕๐,๐๐๐ ๕๐๐,๐๐๐	๑.ประชาชนมีไฟฟ้าใช้ทางการเกษตรอย่างทั่วถึง	ราษฎรมีไฟฟ้าใช้เกี่ยวกับการเกษตรได้อย่างทั่วถึง	อบต.กุดตาไ้/หน่วยงานอื่น

๑.๔ ยุทธศาสตร์การพัฒนาโครงสร้างพื้นฐาน แนวทางการพัฒนา จัดให้มีแหล่งน้ำอุปโภค-บริโภค

๑.๑ แผนงาน... การเกษตร

ที่	โครงการ	วัตถุประสงค์	เป้าหมาย	งบประมาณและที่มา					ตัวชี้วัด (KPI)	ผลลัพธ์ที่คาดว่าจะได้รับ	หน่วยงานรับผิดชอบหลัก
				๒๕๖๖ (บาท)	๒๕๖๗ (บาท)	๒๕๖๘ (บาท)	๒๕๖๙ (บาท)	๒๕๗๐ (บาท)			
๖	ขุดลอกห้วยสาธารณะ	เพื่อให้เกษตรกรกักเก็บน้ำไว้ใช้เพื่อการเกษตรตลอดทั้งปี เพื่อกักเก็บน้ำใช้ในฤดูแล้งและชะลอน้ำไม่ให้ท่วมพื้นที่การเกษตร	ห้วยฮ่องหิน (ช่วงนานายประมง ขุนละมอ) กว้าง ๑๒ เมตร ยาว ๕๐๐ เมตร ลึกเฉลี่ย ๒.๕๐ เมตรจากพื้นเดิม			๔๕๕,๐๐๐			ร้อยละของประชาชนที่มีน้ำใช้ในการเกษตร	ราษฎรมีน้ำใช้เพื่อการเกษตรตลอดทั้งปี เพื่อกักเก็บน้ำใช้ในฤดูแล้งและชะลอน้ำไม่ให้ท่วมพื้นที่การเกษตร	อบต.กุดตาไก้/หน่วยงานอื่น

รายละเอียดโครงการพัฒนา
 แผนพัฒนาท้องถิ่น (พ.ศ.๒๕๖๖- ๒๕๗๐)
 องค์การบริหารส่วนตำบลกุดตาไ้ อำเภอปลาปาก จังหวัดนครพนม

ก.ยุทธศาสตร์จังหวัดที่ ๖ การพัฒนาเมืองน่าอยู่

ข.ยุทธศาสตร์การพัฒนาขององค์กรปกครองส่วนท้องถิ่นในเขตจังหวัดที่ ๑ การพัฒนาการค้าและความสัมพันธ์กับประเทศเพื่อนบ้าน

๑.ยุทธศาสตร์การพัฒนาโครงสร้างพื้นฐาน แนวทางการพัฒนา การก่อสร้าง ปรับปรุง บำรุงรักษาถนน สะพาน ทางน้ำ ท่อระบายน้ำ

๑.๑ แผนงาน...อุตสาหกรรมและการโยธา

ที่	โครงการ	วัตถุประสงค์	เป้าหมาย	งบประมาณและที่มา					ตัวชี้วัด (KPI)	ผลลัพธ์ที่คาดว่าจะได้รับ	หน่วยงานรับผิดชอบหลัก	
				๒๕๖๖ (บาท)	๒๕๖๗ (บาท)	๒๕๖๘ (บาท)	๒๕๖๙ (บาท)	๒๕๗๐ (บาท)				
๑	หมู่ที่ ๑๒ บ้านดอนตู ก่อสร้างรางระบายน้ำ คอนกรีตเสริมเหล็ก ภายในหมู่บ้าน	เพื่อการระบายน้ำที่ดี ในช่วงฤดูฝน	<p>สายที่ ๑ สายทางบ้าน^(๕) นายพรมรินทร์ จันเคน-บ้านนายโคศรี ราศี กว้าง ๐.๓๐ เมตร ยาว ๖๐ เมตร ลีกละ ๐.๔๐-๐.๕๐ เมตร บ่อพัก ๑ บ่อ</p> <p>สายที่ ๒ สายบ้านนายขันชัย^(๖) ซาลี บุญ-บ้านนางเงา ศรีแก้ว กว้าง ๐.๓๐ เมตร ยาว ๔๗ เมตร ลีกละ ๐.๔๐-๐.๕๐ เมตร บ่อพัก ๑ จุด</p> <p>สายที่ ๓ สายทางหน้าวัด-^(๗) บ้านนางพิมนต์ สุแสง กว้าง ๐.๔๐ เมตร ยาว ๕๕ เมตร ลีกละ ๐.๕๐-๐.๖๐ เมตร</p> <p>สายที่ ๔ สายทางบ้าน-^(๘) นางเลื่อน ปากดี -บ้านนางผ่องสี ดี พิษ กว้าง ๐.๔๐ เมตร ยาว ๙๐ เมตร ลีกละ ๐.๕๐-๐.๖๐ เมตร</p>		๑๕๙,๐๐๐					๑.ระยะทางที่ดำเนินการน้ำมีการระบายการระบายสะดวกมากขึ้น	มีการระบายน้ำที่ดีไม่เกิดปัญหาน้ำท่วมในช่วงฤดูฝน	กองช่าง

๑.ยุทธศาสตร์การพัฒนาโครงสร้างพื้นฐาน แนวทางการพัฒนา การก่อสร้าง ปรับปรุง บำรุงรักษาถนน สะพาน ทางน้ำ ท่อระบายน้ำ

๑.๑ แผนงาน...อุตสาหกรรมและการโยธา

ที่	โครงการ	วัตถุประสงค์	เป้าหมาย	งบประมาณ					ตัวชี้วัด (KPI)	ผลลัพธ์ที่คาดว่าจะได้รับ	หน่วยงานรับผิดชอบหลัก
				๒๕๖๖ (บาท)	๒๕๖๗ (บาท)	๒๕๖๘ (บาท)	๒๕๖๙ (บาท)	๒๕๗๐ (บาท)			
๒	ก่อสร้างถนนคอนกรีตเสริมเหล็กภายในหมู่บ้าน	เพื่อให้มีเส้นทางสัญจรภายในหมู่บ้านและที่เชื่อมต่อระหว่างหมู่บ้านมีการสัญจรไปมาได้ดี	สายทางหลังวัดประดิวิริยะธรรม กว้าง ๓ เมตร ยาว ๑๓๓ เมตร หนา ๐.๑๕ เมตร ไหล่ทางข้างละ ๐.๐๐-๐.๕๐ เมตร ท่อระบายน้ำ ๑ จุด				๒๕๙,๓๐๐		๑.ร้อยละระยะทางที่ดำเนินการมีการสัญจรไปมาสะดวกมากขึ้น	เส้นทางสัญจรภายในหมู่บ้านและที่เชื่อมต่อระหว่างหมู่บ้านมีการสัญจรไปมาได้ดี	กองช่าง
๓	ปรับปรุงถนนลูกรังเข้าพื้นที่การเกษตร	เพื่อให้ถนนมีสภาพคงทนถาวรใช้สัญจรไปมาได้สะดวก	สายที่ ๑ สายทางทุ่งบ้านตัว กว้าง ๓.๐๐ เมตร ยาว ๑,๕๐๐ เมตร หนาเฉลี่ย ๐.๒๐ เมตร (ลงลูกรังจำนวน ๙๐๐ ลบ.ม.) สายที่ ๒ สายหลังวัดป่าหนองแสง กว้าง ๓.๐๐ เมตร ยาว ๔๘๐ เมตร หนาเฉลี่ย ๐.๒๐ เมตร (ลงลูกรังจำนวน ๘๐๐ ลบ.ม.) สายที่ ๓ สายทางเรียบห้วยกุดสิม กว้าง ๔.๐๐ เมตร ยาว ๑,๕๐๐ เมตร หนาเฉลี่ย ๐.๒๐ เมตร (ลงลูกรังจำนวน ๑,๒๐๐ ลบ.ม.)				๑๒๖,๐๐๐	๖๗,๒๐๐ ๑๖๘,๐๐๐	ร้อยละของระยะทางที่ดำเนินการ	เส้นทางสัญจรภายในหมู่บ้านและที่เชื่อมต่อระหว่างหมู่บ้านมีการสัญจรไปมาได้ดี	กองช่าง

รายละเอียดโครงการพัฒนา
แผนพัฒนาท้องถิ่น (พ.ศ.๒๕๖๖- ๒๕๗๐)
องค์การบริหารส่วนตำบลกุดตาไก่ อำเภอปลาปาก จังหวัดนครพนม

ก.ยุทธศาสตร์จังหวัดที่ ๖ การพัฒนาเมืองน่าอยู่

ข.ยุทธศาสตร์การพัฒนาขององค์กรปกครองส่วนท้องถิ่นในเขตจังหวัดที่ ๑ การพัฒนาการค้าและความสัมพันธ์กับประเทศเพื่อนบ้าน

๑.๓ ยุทธศาสตร์การพัฒนาโครงสร้างพื้นฐาน แนวทางการพัฒนา ขยายเขตไฟฟ้าสาธารณะ

๑.๑ แผนงาน เคหะและชุมชน

ที่	โครงการ	วัตถุประสงค์	เป้าหมาย	งบประมาณและที่มา					ตัวชี้วัด (KPI)	ผลลัพธ์ที่คาดว่าจะได้รับ	หน่วยงานรับผิดชอบหลัก
				๒๕๖๖ (บาท)	๒๕๖๗ (บาท)	๒๕๖๘ (บาท)	๒๕๖๙ (บาท)	๒๕๗๐ (บาท)			
๔	ขยายเขตไฟฟ้าเข้าพื้นที่การเกษตร	เพื่อให้ราษฎรมีไฟฟ้าใช้เกี่ยวกับการเกษตรได้อย่างทั่วถึง	สายที่ ๑ สายบ้านดอนคู- ^(๑) บ้านกุดตาไก่ (นายพิณ สุขัน) สายที่ ๒ สายทางทุ่งบ้านตัว ^(๒) (บ้านนายธนบุรีแดงแก้ว) สายที่ ๓ สายทางหลังวัดป่า ^(๓) หนองแสง-โบสถ์คริสต์ สายที่ ๔ สายทางเข้าป่าช้า ^(๔) (บ้านนายเวียงชัย สมยา)	๑๕๐,๐๐๐	๑๕๐,๐๐๐	๑๕๐,๐๐๐			๑.ประชาชนมีไฟฟ้าใช้ทางการเกษตรอย่างทั่วถึง	ราษฎรมีไฟฟ้าใช้เกี่ยวกับการเกษตรได้อย่างทั่วถึง	อบต.กุดตาไก่/หน่วยงานอื่น

รายละเอียดโครงการพัฒนา
แผนพัฒนาท้องถิ่น (พ.ศ.๒๕๖๖- ๒๕๗๐)
องค์การบริหารส่วนตำบลกุดตาไ้ อำเภอปลาปาก จังหวัดนครพนม

ก.ยุทธศาสตร์จังหวัดที่ ๓ การพัฒนาการเกษตรและอุตสาหกรรมการเกษตร

ข.ยุทธศาสตร์การพัฒนาขององค์กรปกครองส่วนท้องถิ่นในเขตจังหวัดที่ ๓ การพัฒนาการเกษตรกรรม

๒.ยุทธศาสตร์พัฒนาด้านเศรษฐกิจ แนวทางการพัฒนา การพัฒนารายได้และส่งเสริมอาชีพ

๒.๑ แผนงาน...สร้างความเข้มแข็งของชุมชน

ที่	โครงการ	วัตถุประสงค์	เป้าหมาย	งบประมาณและที่มา					ตัวชี้วัด (KPI)	ผลลัพธ์ ที่คาดว่าจะได้รับ	หน่วยงาน รับผิดชอบ หลัก
				๒๕๖๖ (บาท)	๒๕๖๗ (บาท)	๒๕๖๘ (บาท)	๒๕๖๙ (บาท)	๒๕๗๐ (บาท)			
๑	หมู่ที่ ๔ โครงการฝึกอบรมการทำขนมไทย	เพื่อสนับสนุนและส่งเสริมกลุ่มอาชีพในหมู่บ้าน	ส่งเสริมกลุ่มอาชีพ จำนวน ๒๐ คน	๒๐,๐๐๐					ร้อยละของประชาชนที่มีอาชีพเสริมรายได้	ประชาชนมีอาชีพเสริมมีรายได้เพิ่มมากขึ้น	อบต.กุดตาไ้/ หน่วยงานอื่น
๒	หมู่ที่ ๑๒ โครงการอบรมการทำข้าวฮาง	เพื่อสนับสนุนและส่งเสริมกลุ่มอาชีพในหมู่บ้าน	กลุ่มข้าวปลอดภัย บ้านดอนตู จำนวน ๒๐ คน	๒๐,๐๐๐					ร้อยละของประชาชนที่มีอาชีพเสริมรายได้	ประชาชนมีอาชีพเสริมมีรายได้เพิ่มมากขึ้น	อบต.กุดตาไ้/ หน่วยงานอื่น
๓	หมู่ที่ ๑๒ โครงการอบรมการทำน้ำพริก	เพื่อสนับสนุนและส่งเสริมกลุ่มอาชีพในหมู่บ้าน	กลุ่มสตรีแปรรูปอาหารบ้านดอนตู จำนวน ๒๐ คน	๒๐,๐๐๐					ร้อยละของประชาชนที่มีอาชีพเสริมรายได้	ประชาชนมีอาชีพเสริมมีรายได้เพิ่มมากขึ้น	อบต.กุดตาไ้/ หน่วยงานอื่น
๔	อบต.กุดตาไ้ โครงการฝึกอบรมกลุ่มข้าวอินทรีย์	เพื่อให้กลุ่มอาชีพมีความรู้เพิ่มขึ้นสามารถนำมาประยุกต์ใช้ได้ และมีรายได้เพิ่มขึ้น	ฝึกอบรมกลุ่มอาชีพ จำนวน ๔๐ คน	๒๐,๐๐๐					ร้อยละของประชาชนที่มีอาชีพเสริมรายได้	ประชาชนมีอาชีพเสริมมีรายได้เพิ่มมากขึ้น	อบต.กุดตาไ้/ หน่วยงานอื่น
๕	โครงการฝึกอบรมให้ความรู้การปลูกกล้วย	เพื่อสนับสนุนและส่งเสริมกลุ่มอาชีพในหมู่บ้าน	ฝึกอบรมจำนวน ๕๐ คน	๓๐,๐๐๐					ร้อยละของประชาชนที่มีอาชีพเสริมรายได้	ประชาชนมีอาชีพเสริมมีรายได้เพิ่มมากขึ้น	อบต.กุดตาไ้/ หน่วยงานอื่น
๖	หมู่ที่ ๑,๒,๖,๗,๘,๑๐,๑๒ อุดหนุนกลุ่มอาชีพเลี้ยงโค-กระบือ	อุดหนุนส่งเสริมกลุ่มอาชีพในหมู่บ้าน	กลุ่มอาชีพเลี้ยงโค-กระบือ หมู่บ้านละ ๒๐,๐๐๐ บาท จำนวน ๗ หมู่บ้าน	๑๔๐,๐๐๐	๑๔๐,๐๐๐	๑๔๐,๐๐๐	๑๔๐,๐๐๐	๑๔๐,๐๐๐	ร้อยละของประชาชนที่มีอาชีพเสริมรายได้	ประชาชนมีอาชีพเสริมมีรายได้เพิ่มมากขึ้น	อบต.กุดตาไ้

รายละเอียดโครงการพัฒนา
แผนพัฒนาท้องถิ่น (พ.ศ.๒๕๖๖- ๒๕๗๐)
องค์การบริหารส่วนตำบลกุดตาไ้ อำเภอปลาปาก จังหวัดนครพนม

ก.ยุทธศาสตร์จังหวัดที่ ๓ การพัฒนาการเกษตรและอุตสาหกรรมการเกษตร

ข.ยุทธศาสตร์การพัฒนาขององค์การปกครองส่วนท้องถิ่นในเขตจังหวัดที่ ๓ การพัฒนาการเกษตรกรรม

๒.ยุทธศาสตร์พัฒนาด้านเศรษฐกิจ แนวทางการพัฒนา การพัฒนารายได้และส่งเสริมอาชีพ

๒.๑ แผนงาน...สร้างความเข้มแข็งของชุมชน

ที่	โครงการ	วัตถุประสงค์	เป้าหมาย	งบประมาณและที่มา					ตัวชี้วัด (KPI)	ผลลัพธ์ ที่คาดว่าจะได้รับ	หน่วยงาน รับผิดชอบหลัก
				๒๕๖๖ (บาท)	๒๕๖๗ (บาท)	๒๕๖๘ (บาท)	๒๕๖๙ (บาท)	๒๕๗๐ (บาท)			
๗	หมู่ที่ ๔ อุดหนุนกลุ่มอาชีพ วิสาหกิจชุมชนกลุ่ม ชนมเงินกุดตาไ้	อุดหนุนส่งเสริม กลุ่มอาชีพในหมู่บ้าน	กลุ่มชนมเงินบ้าน กุดตาไ้ หมู่ ๔ จำนวนสมาชิก ๑๓๗ คน	๒๐,๐๐๐					ร้อยละของ ประชาชนที่มี อาชีพเสริม รายได้	ประชาชนมีอาชีพ เสริมมีรายได้เพิ่ม มากขึ้น	อบต.กุดตาไ้/ หน่วยงานอื่น
๘	หมู่ที่ ๙ อุดหนุนกลุ่มอาชีพ วิสาหกิจชุมชนกลุ่ม ชนมเงินบ้านโคกสะอาด	อุดหนุนส่งเสริม กลุ่มอาชีพในหมู่บ้าน	กลุ่มชนมเงินบ้าน โคกสะอาด หมู่ ๙ จำนวนสมาชิก ๒๕๕ คน	๒๐,๐๐๐					ร้อยละของ ประชาชนที่มี อาชีพเสริม รายได้	ประชาชนมีอาชีพ เสริมมีรายได้เพิ่ม มากขึ้น	อบต.กุดตาไ้/ หน่วยงานอื่น

รายละเอียดโครงการพัฒนา
แผนพัฒนาท้องถิ่น (พ.ศ.๒๕๖๖- ๒๕๗๐)
องค์การบริหารส่วนตำบลกุดตาไก่ อำเภอปลาปาก จังหวัดนครพนม

ก.ยุทธศาสตร์จังหวัดที่ ๑ การพัฒนาทรัพยากรมนุษย์

ข.ยุทธศาสตร์การพัฒนาขององค์กรปกครองส่วนท้องถิ่นในเขตจังหวัดที่ ๒ การพัฒนาทรัพยากรมนุษย์

๓.ยุทธศาสตร์พัฒนาด้านการศึกษา ศาสนา และวัฒนธรรม แนวทางการพัฒนา การจัดการศึกษาให้มีคุณภาพ

๓.๒ แผนงาน...การศึกษา

ที่	โครงการ	วัตถุประสงค์	เป้าหมาย	งบประมาณและที่มา					ตัวชี้วัด (KPI)	ผลลัพธ์ที่คาดว่าจะได้รับ	หน่วยงานรับผิดชอบหลัก
				๒๕๖๖ (บาท)	๒๕๖๗ (บาท)	๒๕๖๘ (บาท)	๒๕๖๙ (บาท)	๒๕๗๐ (บาท)			
๑	ปรับปรุงภูมิทัศน์ภายในศูนย์พัฒนาเด็กเล็กตำบลกุดตาไก่	เพื่อส่งเสริมบรรยากาศที่เอื้อต่อการเรียนรู้	ขนาดพื้นที่ ๓,๒๐๐ ตารางเมตร กว้าง ๔๐ เมตร ยาว ๘๐ เมตร		๒๐๐,๐๐๐				จำนวนสถานที่ปรับปรุงภูมิทัศน์ ใน ศพด.	ศพด.มีคุณภาพบรรยากาศเอื้อต่อการเรียนรู้	กองการศึกษา
๒	โครงการก่อสร้างเสาธง	เพื่อใช้ประกอบกิจกรรมหน้าเสาธง	-ศพด. วัดบุพผาราม ขนาดฐานวงกลม Ø ๒ เมตร สูง ๗ เมตร		๓๐,๐๐๐				จำนวนเสาธงที่ได้รับการก่อสร้าง	ศพด.มีเสาธงที่ได้มาตรฐาน	กองการศึกษา
๓	โครงการก่อสร้างสนามเด็กเล่นสร้างปัญญา	เพื่อให้เด็กเล็กมีสถานที่ออกกำลังกายหรือทำกิจกรรมต่างๆ	ศพด. ตำบลกุดตาไก่ พื้นที่ ๘๐ ตารางเมตร กว้าง ๘ เมตร ยาว ๑๐ เมตร		๑๐๐,๐๐๐				จำนวนสนามเด็กเล่นระดับอนุบาล	มีสนามเด็กเล่นไว้ทำกิจกรรมต่างๆ	กองการศึกษา
๔	โครงการปรับปรุงหลักสูตรสถานศึกษา ศูนย์พัฒนาเด็กเล็ก	เพื่อดำเนินการจัดฝึกอบรมโครงการปรับปรุงหลักสูตรสถานศึกษาศูนย์พัฒนาเด็กเล็ก	ศพด. ทั้ง ๔ แห่ง	๒๐,๐๐๐	๒๐,๐๐๐	๒๐,๐๐๐	๒๐,๐๐๐	๒๐,๐๐๐	จำนวนผู้เข้ารับการพัฒนาคุณภาพหลักสูตร	ผู้เข้ารับการพัฒนาคุณภาพหลักสูตร	กองการศึกษา

รายละเอียดโครงการพัฒนา
แผนพัฒนาท้องถิ่น (พ.ศ.๒๕๖๖- ๒๕๗๐)
องค์การบริหารส่วนตำบลกุดตาไก่ อำเภอปลาปาก จังหวัดนครพนม

ก.ยุทธศาสตร์จังหวัดที่๑ การพัฒนาทรัพยากรมนุษย์

ข.ยุทธศาสตร์การพัฒนาขององค์กรปกครองส่วนท้องถิ่นในเขตจังหวัดที่ ๒ การพัฒนาทรัพยากรมนุษย์

๓.ยุทธศาสตร์การพัฒนาด้านการศึกษา ศาสนา และวัฒนธรรม แนวทางการพัฒนา การจัดการศึกษาให้มีคุณภาพ

๓.๒ แผนงาน...การศึกษา

ที่	โครงการ	วัตถุประสงค์	เป้าหมาย	งบประมาณและที่มา					ตัวชี้วัด (KPI)	ผลลัพธ์ ที่คาดว่าจะได้รับ	หน่วยงาน รับผิดชอบ หลัก
				๒๕๖๖ (บาท)	๒๕๖๗ (บาท)	๒๕๖๘ (บาท)	๒๕๖๙ (บาท)	๒๕๗๐ (บาท)			
๕	โครงการปรับปรุงห้องเรียน DLTV ศพด.โพนทา	เปลี่ยนประตู หน้าต่างจากบาน ไม้เป็นกระจก บานเลื่อน	ประตูบานสวิงขนาด ๐.๘๐ x๒.๐๐ เมตร หน้าต่างบานเลื่อน จำนวน ๓ ช่อง - ๑.๙๐x๑.๐๐ เมตร - ๒.๕๐x๑.๐๐ เมตร - ๑.๒๐x๑.๐๐ เมตร	๒๐,๐๐๐					จำนวนประตูและ หน้าต่าง	มีห้องที่ได้ มาตรฐานเอื้อต่อ การเรียนรู้ของ เด็ก	กอง การศึกษา
๖	ก่อสร้างกำแพงศูนย์พัฒนา เด็กเล็กตำบลกุดตาไก่	ศูนย์พัฒนาเด็ก เล็กมีความเป็น สัดส่วนและ ปลอดภัย	ตามแบบแปลน อบต. กุดตาไก่ ยาว ๓๑๕ เมตร	๓๕๐,๐๐๐					ศพด.เป็นสัดส่วน และเด็กมีความ ปลอดภัยมากขึ้น	ศูนย์พัฒนาเด็ก เล็กมีความเป็น สัดส่วนและ ปลอดภัย	กอง การศึกษา

รายละเอียดโครงการพัฒนา
แผนพัฒนาท้องถิ่น (พ.ศ.๒๕๖๖- ๒๕๗๐)
องค์การบริหารส่วนตำบลกุดตาไ้ อำเภอบลพปาก จังหวัดนครพนม

ก.ยุทธศาสตร์จังหวัดที่๑ การพัฒนาทรัพยากรมนุษย์

ข.ยุทธศาสตร์การพัฒนาขององค์กรปกครองส่วนท้องถิ่นในเขตจังหวัดที่ ๒ การพัฒนาทรัพยากรมนุษย์

๓.ยุทธศาสตร์การพัฒนาด้านการศึกษา ศาสนา และวัฒนธรรม แนวทางการพัฒนา การจัดการศึกษาให้มีคุณภาพ

๓.๒ แผนงาน...การศึกษา

ที่	โครงการ	วัตถุประสงค์	เป้าหมาย	งบประมาณและที่มา					ตัวชี้วัด (KPI)	ผลลัพธ์ที่คาดว่าจะได้รับ	หน่วยงานรับผิดชอบหลัก
				๒๕๖๖ (บาท)	๒๕๖๗ (บาท)	๒๕๖๘ (บาท)	๒๕๖๙ (บาท)	๒๕๗๐ (บาท)			
๗	ค่าจัดการเรียนการสอน (รายหัว)	เพื่อให้การจัดการศึกษา ศูนย์พัฒนาเด็กเล็กได้ตามมาตรฐานการจัดการศึกษา	ศูนย์พัฒนาเด็กเล็ก ๔ แห่ง จำนวน ๒๒๐ คนๆละ ๑,๗๐๐ บาท	๓๗๔,๐๐๐	๓๗๔,๐๐๐	๓๗๔,๐๐๐	๓๗๔,๐๐๐	๓๗๔,๐๐๐	ร้อยละของคุณภาพชีวิตเด็ก	เด็กได้รับการพัฒนา ด้านการศึกษาอย่างมีประสิทธิภาพ	กองการศึกษา
๘	โครงการแข่งขันทักษะทางวิชาการ	เพื่อส่งเสริมให้นักเรียน ศพด.ทั้ง ๔ แห่ง มีทักษะความสามารถในการแก้ไขปัญหาต่างๆ	ศูนย์พัฒนาเด็กเล็ก ๔ แห่ง	๒๐,๐๐๐	๒๐,๐๐๐	๒๐,๐๐๐	๒๐,๐๐๐	๒๐,๐๐๐	จำนวนนักเรียนที่เข้าร่วมแข่งขัน	เด็กนักเรียน ศพด. ทั้ง ๔ แห่งมีความกล้าแสดงออกและแก้ไขปัญหาต่างๆได้	กองการศึกษา

รายละเอียดโครงการพัฒนา
แผนพัฒนาท้องถิ่น (พ.ศ.๒๕๖๖- ๒๕๗๐)
องค์การบริหารส่วนตำบลกุดตาไก่ อำเภอปลาปาก จังหวัดนครพนม

ก.ยุทธศาสตร์จังหวัดที่๑ การพัฒนาทรัพยากรมนุษย์

ข.ยุทธศาสตร์การพัฒนาขององค์กรปกครองส่วนท้องถิ่นในเขตจังหวัดที่ ๒ การพัฒนาทรัพยากรมนุษย์

๓.ยุทธศาสตร์การพัฒนาด้านการศึกษา ศาสนา และวัฒนธรรม แนวทางการพัฒนา การจัดการศึกษาให้มีคุณภาพ

๓.๒ แผนงาน...การศึกษา

ที่	โครงการ	วัตถุประสงค์	เป้าหมาย	งบประมาณและที่มา					ตัวชี้วัด (KPI)	ผลลัพธ์ ที่คาดว่าจะได้รับ	หน่วยงานรับผิดชอบหลัก
				๒๕๖๖ (บาท)	๒๕๖๗ (บาท)	๒๕๖๘ (บาท)	๒๕๖๙ (บาท)	๒๕๗๐ (บาท)			
๙	ค่าหนังสือเรียน (๓-๕ ปี)	เพื่อให้การจัดการศึกษา ศูนย์พัฒนาเด็กเล็กได้ตาม มาตรฐานการจัดการศึกษา	ศูนย์พัฒนาเด็กเล็ก ๔ แห่ง จำนวน ๑๒๐คนๆละ ๒๐๐ บาท	๒๔,๐๐๐	๒๔,๐๐๐	๒๔,๐๐๐	๒๔,๐๐๐	๒๔,๐๐๐	ร้อยละของ คุณภาพชีวิต เด็ก	เด็กได้รับการ พัฒนาด้าน การศึกษาอย่าง มีประสิทธิภาพ	กอง การศึกษา
๑๐	ค่าอุปกรณ์การเรียน (๓-๕ ปี)	เพื่อให้การจัดการศึกษา ศูนย์พัฒนาเด็กเล็กได้ตาม มาตรฐานการจัดการศึกษา	ศูนย์พัฒนาเด็กเล็ก ๙ แห่ง จำนวน ๑๒๐ คนๆละ ๒๐๐ บาท	๒๔,๐๐๐	๒๔,๐๐๐	๒๔,๐๐๐	๒๔,๐๐๐	๒๔,๐๐๐	ร้อยละของ คุณภาพชีวิต เด็ก	เด็กได้รับการ พัฒนาด้าน การศึกษาอย่าง มีประสิทธิภาพ	กอง การศึกษา
๑๑	ค่าเครื่องแบบ นักเรียน (๓-๕ ปี)	เพื่อให้การจัดการศึกษา ศูนย์พัฒนาเด็กเล็กได้ตาม มาตรฐานการจัดการศึกษา	ศูนย์พัฒนาเด็กเล็ก ๙ แห่ง จำนวน ๑๒๐ คนๆละ ๓๐๐ บาท	๓๖,๐๐๐	๓๖,๐๐๐	๓๖,๐๐๐	๓๖,๐๐๐	๓๖,๐๐๐	ร้อยละของ คุณภาพชีวิต เด็ก	เด็กได้รับการ พัฒนาด้าน การศึกษาอย่าง มีประสิทธิภาพ	กอง การศึกษา
๑๒	ค่ากิจกรรมพัฒนา ผู้เรียน (๓-๕ ปี)	เพื่อให้การจัดการศึกษา ศูนย์พัฒนาเด็กเล็กได้ตาม มาตรฐานการจัดการศึกษา	ศูนย์พัฒนาเด็กเล็ก ๙ แห่ง จำนวน ๑๒๐ คนๆละ ๔๓๐ บาท	๕๑,๖๐๐	๕๑,๖๐๐	๕๑,๖๐๐	๕๑,๐๐๐	๕๑,๖๐๐	ร้อยละของ คุณภาพชีวิต เด็ก	เด็กได้รับการ พัฒนาด้าน การศึกษาอย่าง มีประสิทธิภาพ	กอง การศึกษา

รายละเอียดโครงการพัฒนา
แผนพัฒนาท้องถิ่น (พ.ศ.๒๕๖๖- ๒๕๗๐)
องค์การบริหารส่วนตำบลกุดตาไก่ อำเภอปลาปาก จังหวัดนครพนม

ก.ยุทธศาสตร์จังหวัดที่๑ การพัฒนาทรัพยากรมนุษย์

ข.ยุทธศาสตร์การพัฒนาขององค์กรปกครองส่วนท้องถิ่นในเขตจังหวัดที่ ๒ การพัฒนาทรัพยากรมนุษย์

๓.ยุทธศาสตร์การพัฒนาด้านการศึกษา ศาสนา และวัฒนธรรม แนวทางการพัฒนา การจัดการศึกษาให้มีคุณภาพ

๓.๒ แผนงาน...การศึกษา

ที่	โครงการ	วัตถุประสงค์	เป้าหมาย	งบประมาณและที่มา					ตัวชี้วัด (KPI)	ผลลัพธ์ที่คาดว่าจะได้รับ	หน่วยงานรับผิดชอบหลัก
				๒๕๖๖ (บาท)	๒๕๖๗ (บาท)	๒๕๖๘ (บาท)	๒๕๖๙ (บาท)	๒๕๗๐ (บาท)			
๑๓	ค่าใช้จ่ายในโครงการอบรมและศึกษาดูงานพัฒนาองค์ความรู้ เพื่อเพิ่มประสิทธิภาพการบริหารงานศูนย์พัฒนาเด็กเล็ก	เพื่อพัฒนาการเรียนการสอนของครูผู้ดูแลเด็กและผู้ดูแลเด็ก	ครูผู้ดูแลเด็ก/ผู้ดูแลเด็ก และบุคลากรทางการศึกษา	๓๘๐,๐๐๐	๓๘๐,๐๐๐	๓๘๐,๐๐๐	๓๘๐,๐๐๐	๓๘๐,๐๐๐	ร้อยละของคุณภาพชีวิตของครูเด็ก	ครูผู้ดูแลเด็ก/ผู้ดูแลเด็ก และบุคลากรทางการศึกษามีการพัฒนาอย่างต่อเนื่อง	กองการศึกษา
๑๔	ค่าอาหารเสริม (นม)	เพื่อให้เด็กเล็กได้ดื่มนมที่มีคุณค่า และเพียงพอ	อุดหนุนค่าอาหารเสริม (นม) ให้แก่ศูนย์พัฒนาเด็กเล็ก ๔ แห่ง จำนวน ๒๕๐ คนๆละ๘ บาท (๒๖๐ วัน/คน)	๕๒๐,๐๐๐	๕๒๐,๐๐๐	๕๒๐,๐๐๐	๕๒๐,๐๐๐	๕๒๐,๐๐๐	ร้อยละของคุณภาพชีวิตเด็ก	เด็กเล็กได้รับสารอาหารอย่างเพียงพอและมีคุณค่าโภชนาการสูง	กองการศึกษา

รายละเอียดโครงการพัฒนา
แผนพัฒนาท้องถิ่น (พ.ศ.๒๕๖๖- ๒๕๗๐)
องค์การบริหารส่วนตำบลกุดตาไก่ อำเภอปลาปาก จังหวัดนครพนม

ก.ยุทธศาสตร์จังหวัดที่ ๑ การพัฒนาทรัพยากรมนุษย์

ข.ยุทธศาสตร์การพัฒนาขององค์กรปกครองส่วนท้องถิ่นในเขตจังหวัดที่ ๒ การพัฒนาทรัพยากรมนุษย์

๓.ยุทธศาสตร์การพัฒนาด้านการศึกษา ศาสนา และวัฒนธรรม แนวทางการพัฒนา การจัดการศึกษาให้มีคุณภาพ

๓.๒ แผนงาน...การศึกษา

ที่	โครงการ	วัตถุประสงค์	เป้าหมาย	งบประมาณและที่มา					ตัวชี้วัด (KPI)	ผลลัพธ์ ที่คาดว่าจะได้รับ	หน่วยงานรับผิดชอบหลัก
				๒๕๖๖ (บาท)	๒๕๖๗ (บาท)	๒๕๖๘ (บาท)	๒๕๖๙ (บาท)	๒๕๗๐ (บาท)			
๑๕	ค่าจ้างเหมาประกอบอาหารกลางวัน	เพื่อให้เด็กเล็กได้รับประทานอาหารที่มีคุณค่า และเพียงพอ	ศูนย์พัฒนาเด็กเล็ก ๔ แห่ง จำนวน ๒๕๐ คนๆ ละ ๒๑ บาท (จำนวน ๒๔๕ วัน/คน)	๑,๒๘๖,๒๕๐	๑,๒๘๖,๒๕๐	๑,๒๘๖,๒๕๐	๑,๒๘๖,๒๕๐	๑,๒๘๖,๒๕๐	ร้อยละของ คุณภาพชีวิตเด็ก	เด็กเล็กได้รับสารอาหารอย่างเพียงพอและมีคุณค่าโภชนาการสูง	กองการศึกษา
๑๖	ค่าอาหารเสริม (นม)	เพื่อให้เด็กนักเรียนได้ดื่มนมที่มีคุณค่า และเพียงพอ	โรงเรียนในสังกัด(สพฐ.) จำนวน ๖ โรงเรียน จำนวน ๘๐๐ คน (จำนวน ๒๖๐ วันๆละ ๘ บาท/คน) เป็นเงิน	๑,๖๖๔,๐๐๐	๑,๖๖๔,๐๐๐	๑,๖๖๔,๐๐๐	๑,๖๖๔,๐๐๐	๑,๖๖๔,๐๐๐	ร้อยละของ คุณภาพชีวิตเด็ก	เด็กเล็กได้รับสารอาหารอย่างเพียงพอและมีคุณค่าโภชนาการสูง	กองการศึกษา
๑๗	อุดหนุนอาหารกลางวัน	เพื่อให้เด็กนักเรียนได้รับประทานอาหารที่มีคุณค่า และเพียงพอ	โรงเรียนในสังกัด(สพฐ.) จำนวน ๖ โรงเรียน จำนวน ๘๐๐ คน (จำนวน ๒๐๐วันๆละ ๒๑ บาท/คน	๓,๓๖๐,๐๐๐	๓,๓๖๐,๐๐๐	๓,๓๖๐,๐๐๐	๓,๓๖๐,๐๐๐	๓,๓๖๐,๐๐๐	ร้อยละของ คุณภาพชีวิตเด็ก	เด็กนักเรียนได้รับสารอาหารอย่างเพียงพอและมีคุณค่าโภชนาการสูง	กองการศึกษา

รายละเอียดโครงการพัฒนา
แผนพัฒนาท้องถิ่น (พ.ศ.๒๕๖๖- ๒๕๗๐)
องค์การบริหารส่วนตำบลกุดตาไก่ อำเภอปลาปาก จังหวัดนครพนม

ก.ยุทธศาสตร์จังหวัดที่๑ การพัฒนาทรัพยากรมนุษย์

ข.ยุทธศาสตร์การพัฒนาขององค์กรปกครองส่วนท้องถิ่นในเขตจังหวัดที่ ๒ การพัฒนาทรัพยากรมนุษย์

๓.ยุทธศาสตร์พัฒนาด้านการศึกษา ศาสนา และวัฒนธรรม แนวทางการพัฒนา การจัดการศึกษาให้มีคุณภาพ

๓.๒ แผนงาน...การศึกษา

ที่	โครงการ	วัตถุประสงค์	เป้าหมาย	งบประมาณและที่มา					ตัวชี้วัด (KPI)	ผลลัพธ์ที่คาดว่าจะได้รับ	หน่วยงานรับผิดชอบหลัก
				๒๕๖๖ (บาท)	๒๕๖๗ (บาท)	๒๕๖๘ (บาท)	๒๕๖๙ (บาท)	๒๕๗๐ (บาท)			
๑๘	<u>โรงเรียนบ้านนางาม</u> อุดหนุนโครงการฝึกอาชีพช่างปูนน้อย	เพื่อให้เด็กนักเรียนได้มีความรู้ด้านการผสมปูนและขั้นตอนต่างๆ	นักเรียน ชั้นประถมศึกษาปีที่ ๑ - ๖ ระยะเวลาฝึกอบรม ๓ วัน	๒๐,๐๐๐					ร้อยละของคุณภาพชีวิตเด็ก	นักเรียนได้รับความรู้และประสบการณ์เกี่ยวกับช่างปูน	กองการศึกษา
๑๙	<u>โรงเรียนบ้านโพนทา</u> อุดหนุนโครงการฝึกอาชีพช่างปูนเบื้องต้น	เพื่อให้เด็กนักเรียนได้มีความรู้ด้านการผสมปูนและขั้นตอนต่างๆ	นักเรียน ชั้นประถมศึกษา ปีที่ ๑ - ๖ ระยะเวลาฝึกอบรม ๓ วัน	๒๐,๐๐๐					ร้อยละของคุณภาพชีวิตเด็ก	นักเรียนได้รับความรู้และประสบการณ์เกี่ยวกับช่างปูน	กองการศึกษา
๒๐	<u>โรงเรียนบ้านดอนตู</u> อุดหนุนโครงการส่งเสริมคุณธรรมจริยธรรม	เพื่อพัฒนาคุณธรรมจริยธรรม ของนักเรียนและบุคลากรในโรงเรียน	นักเรียน ชั้นประถมศึกษา ปีที่ ๑ - ๖ ระยะเวลาฝึกอบรม ๓ วัน	๓๐,๐๐๐					ร้อยละของคุณภาพชีวิตเด็ก	เด็กนักเรียนสามารถนำความรู้ที่ได้รับไปปรับใช้ในการดำเนินชีวิตได้	กองการศึกษา

รายละเอียดโครงการพัฒนา
แผนพัฒนาท้องถิ่น (พ.ศ.๒๕๖๖- ๒๕๗๐)
องค์การบริหารส่วนตำบลกุตาไก้ อำเภอปลาปาก จังหวัดนครพนม

ก.ยุทธศาสตร์จังหวัดที่๑ การพัฒนาทรัพยากรมนุษย์

ข.ยุทธศาสตร์การพัฒนาขององค์กรปกครองส่วนท้องถิ่นในเขตจังหวัดที่ ๒ การพัฒนาทรัพยากรมนุษย์

๓.ยุทธศาสตร์การพัฒนาด้านการศึกษา ศาสนา และวัฒนธรรม แนวทางการพัฒนา การจัดการศึกษาให้มีคุณภาพ

๓.๒ แผนงาน...การศึกษา

ที่	โครงการ	วัตถุประสงค์	เป้าหมาย	งบประมาณและที่มา					ตัวชี้วัด (KPI)	ผลลัพธ์ที่คาดว่าจะได้รับ	หน่วยงานรับผิดชอบหลัก
				๒๕๖๖ (บาท)	๒๕๖๗ (บาท)	๒๕๖๘ (บาท)	๒๕๖๙ (บาท)	๒๕๗๐ (บาท)			
๒๑	โรงเรียนบ้านวังโพธิ์ อุดหนุนโครงการข้างปูนน้อย	เพื่อให้เด็กนักเรียนได้มีความรู้ด้านการผสมปูนและขั้นตอนต่างๆ	นักเรียน ชั้นประถมศึกษา ปีที่ ๔ - ๖ ระยะเวลาฝึกอบรม ๓ วัน	๒๐,๐๐๐					ร้อยละของคุณภาพชีวิตเด็ก	นักเรียนได้รับความรู้และประสบการณ์เกี่ยวกับข้างปูน	กองการศึกษา
๒๒	โรงเรียนบ้านกุตาไก้ โครงการเข้าค่ายคุณธรรม จริยธรรม โรงเรียนคุณภาพประจำตำบล	เพื่อพัฒนาคุณธรรม จริยธรรม ของนักเรียนและบุคลากรในโรงเรียน	นักเรียนประถมศึกษาปีที่ ๑-๖	๔๐,๐๐๐					ร้อยละของคุณภาพชีวิตเด็ก	นักเรียนได้รับความรู้และประสบการณ์ในการดำเนินชีวิต	กองการศึกษา

รายละเอียดโครงการพัฒนา
แผนพัฒนาท้องถิ่น (พ.ศ.๒๕๖๖- ๒๕๗๐)
องค์การบริหารส่วนตำบลกุดตาไก่ อำเภอปลาปาก จังหวัดนครพนม

ก.ยุทธศาสตร์จังหวัดที่๑ การพัฒนาทรัพยากรมนุษย์

ข.ยุทธศาสตร์การพัฒนาขององค์กรปกครองส่วนท้องถิ่นในเขตจังหวัดที่ ๒ การพัฒนาทรัพยากรมนุษย์

๓.ยุทธศาสตร์การพัฒนาด้านการศึกษา ศาสนา และวัฒนธรรม แนวทางการพัฒนา การจัดการศึกษาให้มีคุณภาพ

๓.๒ แผนงาน...การศึกษา

ที่	โครงการ	วัตถุประสงค์	เป้าหมาย	งบประมาณและที่มา					ตัวชี้วัด (KPI)	ผลลัพธ์ ที่คาดว่าจะ ได้รับ	หน่วยงาน รับผิดชอบ หลัก
				๒๕๖๖ (บาท)	๒๕๖๗ (บาท)	๒๕๖๘ (บาท)	๒๕๖๙ (บาท)	๒๕๗๐ (บาท)			
๒๓	โรงเรียนบ้านนาดอกไม้ อุดหนุนโครงการเข้าค่าย พุทธบุตร-พุทธธรรม	เพื่อพัฒนาคุณธรรม จริยธรรม ของ นักเรียนและบุคลากร ในโรงเรียน	นักเรียน ชั้นประถมศึกษา ปีที่ ๔ - ๖ ระยะเวลา ฝึกอบรม ๓ วัน	๔๐,๐๐๐					ร้อยละของ คุณภาพ ชีวิตเด็ก	ทำให้นักเรียน และบุคลากร ของโรงเรียน ได้รับการพัฒนา คุณธรรม จริยธรรมให้ดีขึ้น	กอง การศึกษา

รายละเอียดโครงการพัฒนา
แผนพัฒนาท้องถิ่น (พ.ศ.๒๕๖๖- ๒๕๗๐)
องค์การบริหารส่วนตำบลกุตาไก้ อำเภอปลาปาก จังหวัดนครพนม

- ก.ยุทธศาสตร์จังหวัดที่ ๒ การพัฒนาด้านส่งเสริมการท่องเที่ยว ศิลปวัฒนธรรม ภูมิปัญญาท้องถิ่น
 ข.ยุทธศาสตร์การพัฒนาขององค์กรปกครองส่วนท้องถิ่นในเขตจังหวัดที่ ๒ การพัฒนาการท่องเที่ยว
 ๓.ยุทธศาสตร์การพัฒนาด้านการศึกษา ศาสนา และวัฒนธรรม แนวทางการพัฒนา การศาสนา
 ๓.๓ แผนงาน.....การศึกษา วัฒนธรรม และนันทนาการ

ที่	โครงการ	วัตถุประสงค์	เป้าหมาย	งบประมาณและที่มา					ตัวชี้วัด (KPI)	ผลลัพธ์ที่คาดว่าจะได้รับ	หน่วยงานรับผิดชอบหลัก
				๒๕๖๖ (บาท)	๒๕๖๗ (บาท)	๒๕๖๘ (บาท)	๒๕๖๙ (บาท)	๒๕๗๐ (บาท)			
๑	สภาวัฒนธรรม อบต.กุตาไก้ โครงการนมัสการองค์เจดีย์เก้ายอด	เพื่อให้บุคคลทราบถึงประวัติความเป็นมาขององค์เจดีย์เก้ายอด และเผยแพร่แหล่งโบราณสถานของตำบล	ค่าใช้จ่ายในการจัดงานนมัสการองค์เจดีย์เก้ายอด ณ วัดประดู่วีระธรรม บ้านดอนตู หมู่ที่ ๑๒	๙๐,๐๐๐	๙๐,๐๐๐	๙๐,๐๐๐	๙๐,๐๐๐	๙๐,๐๐๐	ร้อยละของประชาชนเข้าร่วมกิจกรรม	บุคคลทั่วไปทราบถึงประวัติความเป็นมาและร่วมสักการบูชาเพิ่มขึ้น	กองการศึกษา

รายละเอียดโครงการพัฒนา
แผนพัฒนาท้องถิ่น (พ.ศ.๒๕๖๖- ๒๕๗๐)
องค์การบริหารส่วนตำบลกุตาไก่ อำเภอปลาลปาก จังหวัดนครพนม

- ก.ยุทธศาสตร์จังหวัดที่ ๒ การพัฒนาด้านส่งเสริมการท่องเที่ยว ศิลปวัฒนธรรม ภูมิปัญญาท้องถิ่น
 ข.ยุทธศาสตร์การพัฒนาขององค์กรปกครองส่วนท้องถิ่นในเขตจังหวัดที่ ๒ การพัฒนาการท่องเที่ยว
 ๓.ยุทธศาสตร์พัฒนาด้านการศึกษา ศาสนา และวัฒนธรรม แนวทางการพัฒนา ประเพณีและวัฒนธรรมท้องถิ่น
 ๓.๔ แผนงาน....การศึกษา วัฒนธรรม และนันทนาการ

ที่	โครงการ	วัตถุประสงค์	เป้าหมาย	งบประมาณและที่มา					ตัวชี้วัด (KPI)	ผลลัพธ์ที่คาดว่าจะได้รับ	หน่วยงานรับผิดชอบหลัก
				๒๕๖๖ (บาท)	๒๕๖๗ (บาท)	๒๕๖๘ (บาท)	๒๕๖๙ (บาท)	๒๕๗๐ (บาท)			
๑	สภาวัฒนธรรมตำบลกุตาไก่ โครงการนมัสการองค์หินตั้ง	เพื่ออนุรักษ์ส่งเสริมวัฒนธรรมท้องถิ่นให้คงอยู่สืบไป	ผู้สูงอายุ/ประชาชน/เยาวชนในชุมชนที่เข้าร่วมโครงการ	๓๐๐,๐๐๐	๓๐๐,๐๐๐	๓๐๐,๐๐๐	๓๐๐,๐๐๐	๓๐๐,๐๐๐	ร้อยละของความพึงพอใจของประชาชน	ประชาชนเกิดความรู้สึกซาบซึ้งและเป็นที่รักใคร่เอ็นดูของจิตใจ	อบต.กุตาไก่/หน่วยงานอื่น
๒	โครงการบวชชีพราหมณ์	เพื่ออนุรักษ์ส่งเสริมวัฒนธรรมท้องถิ่นให้คงอยู่สืบไป	-บวชชีพราหมณ์นมัสการองค์หินตั้ง ๔๐,๐๐๐ บาท -บวชชีพราหมณ์นมัสการเจดีย์นันทคุณ ๔๐,๐๐๐ บาท -บวชชีพราหมณ์นมัสการพระบรมสารีริกธาตุ ๔๐,๐๐๐ บาท	๑๒๐,๐๐๐	๑๒๐,๐๐๐	๑๒๐,๐๐๐	๑๒๐,๐๐๐	๑๒๐,๐๐๐	ร้อยละของความพึงพอใจของประชาชน	ประชาชนเกิดความรู้สึกซาบซึ้งและเป็นที่รักใคร่เอ็นดูของจิตใจ	อบต.กุตาไก่/หน่วยงานอื่น
๓	โครงการวันผู้สูงอายุ	เพื่อรณรงค์ให้สังคมตระหนักในคุณค่าของผู้สูงอายุและการเป็นผู้สูงอายุที่มีคุณภาพ	ผู้สูงอายุ ๑๒ หมู่บ้านเข้าร่วมกิจกรรม	๑๐,๐๐๐	๑๐,๐๐๐	๑๐,๐๐๐	๑๐,๐๐๐	๑๐,๐๐๐	ร้อยละของความพึงพอใจของประชาชน	ลูกหลานได้สืบทอดประเพณีที่ดีงามของไทยเพื่อเปิดโอกาสให้ผู้สูงอายุได้เคารพผู้ใหญ่ ผู้สูงอายุในตำบลกุตาไก่ได้รับการเคารพจากลูกหลาน	อบต.กุตาไก่/หน่วยงานอื่น

รายละเอียดโครงการพัฒนา
แผนพัฒนาท้องถิ่น (พ.ศ.๒๕๖๖- ๒๕๗๐)
องค์การบริหารส่วนตำบลลูกตาไก่ อำเภอปลาปาก จังหวัดนครพนม

- ก.ยุทธศาสตร์จังหวัดที่ ๒ การพัฒนาฐานส่งเสริมการท่องเที่ยว ศิลปวัฒนธรรม ภูมิปัญญาท้องถิ่น
 ข.ยุทธศาสตร์การพัฒนาขององค์กรปกครองส่วนท้องถิ่นในเขตจังหวัดที่ ๒ การพัฒนาการท่องเที่ยว
 ค.ยุทธศาสตร์พัฒนาทางการศึกษา ศาสนา และวัฒนธรรม แนวทางการพัฒนา ประเพณีและวัฒนธรรมท้องถิ่น
 ค.๔ แผนงาน.....การศาสนา วัฒนธรรม และนันทนาการ

ที่	โครงการ	วัตถุประสงค์	เป้าหมาย	งบประมาณและที่มา					ตัวชี้วัด (KPI)	ผลลัพธ์ที่คาดว่าจะได้รับ	หน่วยงานรับผิดชอบหลัก
				๒๕๖๖ (บาท)	๒๕๖๗ (บาท)	๒๕๖๘ (บาท)	๒๕๖๙ (บาท)	๒๕๗๐ (บาท)			
๔	โครงการประเพณีวันสงกรานต์	เพื่ออนุรักษ์ประเพณีอันดีงามของสังคมไทยให้คงอยู่ตลอดไป	ประชาชนในท้องถิ่นและข้าราชการทุกหน่วยงานร่วมจัดกิจกรรม	๑๕๐,๐๐๐	๑๕๐,๐๐๐	๑๕๐,๐๐๐	๑๕๐,๐๐๐	๑๕๐,๐๐๐	ร้อยละของความพึงพอใจของประชาชน	ประชาชนได้ทำกิจกรรมประเพณีสงกรานต์ร่วมกันและร่วมอนุรักษ์ส่งเสริมขนบธรรมเนียมประเพณีอันดีงามของไทยให้คงอยู่ตลอดไป	กองการศึกษา
๕	โครงการส่งเสริมอนุรักษ์วัฒนธรรมประเพณีแห่เทียนพรรษา	เพื่อเป็นการส่งเสริมและบำรุงพระพุทธศาสนาซึ่งเป็นศาสนาที่ประชาชนส่วนใหญ่ ในพื้นที่นับถือและสืบทอดและอนุรักษ์วัฒนธรรมประเพณีที่ดีงามของชุมชน	ประชาชนทำกิจกรรมที่บำเพ็ญประโยชน์และร่วมทำบุญตักบาตร	๔๐,๐๐๐	๔๐,๐๐๐	๔๐,๐๐๐	๔๐,๐๐๐	๔๐,๐๐๐	ร้อยละของความพึงพอใจของประชาชน	ประชาชนได้ส่งเสริมและบำรุงพระพุทธศาสนามีการสืบทอดและอนุรักษ์วัฒนธรรมจารีตประเพณี	กองการศึกษา
๖	โครงการบรรพชาสามเณรภาคฤดูร้อน	เพื่อส่งเสริมการจัดพิธีกรรมทางพุทธศาสนาที่สำคัญ	เด็กนักเรียนที่เข้าร่วมโครงการ	๓๐,๐๐๐	๓๐,๐๐๐	๓๐,๐๐๐	๓๐,๐๐๐	๓๐,๐๐๐	ร้อยละของประชาชนที่ร่วมกิจกรรม	คนในชุมชนมีจิตใจที่เลื่อมใสในพระพุทธศาสนา	กองการศึกษา

รายละเอียดโครงการพัฒนา
แผนพัฒนาท้องถิ่น (พ.ศ.๒๕๖๖- ๒๕๗๐)
องค์การบริหารส่วนตำบลลูกตาไก่ อำเภอปลาปาก จังหวัดนครพนม

- ก.ยุทธศาสตร์จังหวัดที่ ๒ การพัฒนาด้านส่งเสริมการท่องเที่ยว ศิลปวัฒนธรรม ภูมิปัญญาท้องถิ่น
ข.ยุทธศาสตร์การพัฒนาขององค์กรปกครองส่วนท้องถิ่นในเขตจังหวัดที่ ๒ การพัฒนาการท่องเที่ยว
๓.ยุทธศาสตร์พัฒนาด้านการศึกษา ศาสนา และวัฒนธรรม แนวทางการพัฒนา ประเพณีและวัฒนธรรมท้องถิ่น
๓.๔ แผนงาน....การศึกษา วัฒนธรรม และนันทนาการ

ที่	โครงการ	วัตถุประสงค์	เป้าหมาย	งบประมาณและที่มา					ตัวชี้วัด (KPI)	ผลลัพธ์ที่คาดว่าจะได้รับ	หน่วยงานรับผิดชอบหลัก
				๒๕๖๖ (บาท)	๒๕๖๗ (บาท)	๒๕๖๘ (บาท)	๒๕๖๙ (บาท)	๒๕๗๐ (บาท)			
๗	โครงการสืบสานประเพณีลอยกระทง	เพื่อเป็นการอนุรักษ์ศิลปวัฒนธรรมท้องถิ่นไว้ให้เป็นเอกลักษณ์	ประชาชนในเขตตำบลลูกตาไกร่วมอนุรักษ์ประเพณีท้องถิ่น	๑๐๐,๐๐๐	๑๐๐,๐๐๐	๑๐๐,๐๐๐	๑๐๐,๐๐๐	๑๐๐,๐๐๐	ร้อยละของความพึงพอใจของประชาชน	มีการสืบสานประเพณีท้องถิ่น	กองการศึกษา
๘	โครงการอนุรักษ์วัฒนธรรมชนเผ่ากะเลิง	เพื่ออนุรักษ์ศิลปวัฒนธรรมพื้นบ้านให้คงอยู่ตลอดไป	ประชาชนในเขตตำบลลูกตาไกร่วมอนุรักษ์ประเพณีท้องถิ่น	๑๕,๐๐๐	๑๕,๐๐๐	๑๕,๐๐๐	๑๕,๐๐๐	๑๕,๐๐๐	ร้อยละของประชาชนที่ร่วมกิจกรรม	มีการสืบสานประเพณีท้องถิ่นสืบไป	กองการศึกษา
๙	สภาวัฒนธรรมอำเภอปลาปาก อุดหนุนกิจกรรมประเพณีไหลเรือไฟจังหวัดนครพนม	เพื่อเป็นการอนุรักษ์ศิลปวัฒนธรรมท้องถิ่นไว้ให้เป็นเอกลักษณ์	ประชาชนในจังหวัดนครพนมร่วมอนุรักษ์ประเพณีท้องถิ่น	๖๐,๐๐๐	๖๐,๐๐๐	๖๐,๐๐๐	๖๐,๐๐๐	๖๐,๐๐๐	ร้อยละของความพึงพอใจของประชาชน	อนุรักษ์ส่งเสริมการท่องเที่ยวให้ประชาชนได้ทราบ	กองการศึกษา

รายละเอียดโครงการพัฒนา
แผนพัฒนาท้องถิ่น (พ.ศ.๒๕๖๖- ๒๕๗๐)
องค์การบริหารส่วนตำบลกุดตาไ้ อำเภอลำปลายงัง จังหวัดนครพนม

ก.ยุทธศาสตร์จังหวัดที่ ๑ การพัฒนาทรัพยากรมนุษย์

ข.ยุทธศาสตร์การพัฒนาขององค์กรปกครองส่วนท้องถิ่นในเขตจังหวัดที่ ๒ การพัฒนาการท่องเที่ยว

๔.ยุทธศาสตร์ด้านการท่องเที่ยว กีฬาและนันทนาการ แนวทางการพัฒนา ส่งเสริมเยาวชนให้มีการออกกำลังกาย เล่นกีฬาและการทำกิจกรรมนันทนาการ

๔.๑ แผนงาน การศึกษา

ที่	โครงการ	วัตถุประสงค์	เป้าหมาย	งบประมาณและที่มา					ตัวชี้วัด (KPI)	ผลลัพธ์ ที่คาดว่าจะได้รับ	หน่วยงาน รับผิดชอบหลัก
				๒๕๖๖ (บาท)	๒๕๖๗ (บาท)	๒๕๖๘ (บาท)	๒๕๖๙ (บาท)	๒๕๗๐ (บาท)			
๑	จัดซื้ออุปกรณ์กีฬา	เพื่อให้เยาวชนได้มีวัสดุอุปกรณ์ในการเล่นกีฬา	จัดซื้ออุปกรณ์กีฬา ให้เยาวชนหมู่บ้าน ชุมชน ได้ฝึกซ้อมกีฬา	๘๔,๐๐๐	๘๔,๐๐๐	๘๔,๐๐๐	๘๔,๐๐๐	๘๔,๐๐๐	ร้อยละของเยาวชนที่เล่นกีฬา	เยาวชนมีอุปกรณ์กีฬาประเภทต่าง ๆ ส่งเสริมให้เกิดการออกกำลังกาย ห่างไกลยาเสพติด	กองการศึกษา
๒	โครงการแข่งขันกีฬาด้านยาเสพติด อบต.กุดตาไ้	เพื่อส่งเสริมให้เยาวชนได้ออกกำลังกาย มีพละนาามัยที่สมบูรณ์แข็งแรง ห่างไกลยาเสพติด	ดำเนินการจัดการแข่งขันกีฬาภายในตำบลทั้ง ๑๒ หมู่บ้าน	๑๕๐,๐๐๐	๑๕๐,๐๐๐	๑๕๐,๐๐๐	๑๕๐,๐๐๐	๑๕๐,๐๐๐	ร้อยละของเยาวชนที่เล่นกีฬา	เยาวชนได้เล่นกีฬา สุขภาพแข็งแรง สร้างความสามัคคี และ ห่างไกลยาเสพติด	กองการศึกษา
๓	โครงการแข่งขันกีฬาศูนย์พัฒนาเด็กเล็ก	เพื่อเป็นการส่งเสริมให้เด็กได้ออกกำลังกายและเป็นการกระตุ้นให้เด็กได้เรียนรู้ในด้านต่างๆ	ศพด.จำนวน ๔ แห่ง	๕๐,๐๐๐	๕๐,๐๐๐	๕๐,๐๐๐	๕๐,๐๐๐	๕๐,๐๐๐	ร้อยละของคุณภาพชีวิตเด็ก	เด็กมีพัฒนาการที่ดีขึ้นจากการได้ทำกิจกรรมร่วมกันและมีสุขภาพที่แข็งแรง	กองการศึกษา
๔	โครงการจัดงานวันเด็กแห่งชาติ	เพื่อส่งเสริมการทำกิจกรรมร่วมกันของเด็กและสร้างความสามัคคีในเด็ก	เด็กในเขตพื้นที่ตำบลกุดตาไ้ จำนวน ๑๒ หมู่บ้าน	๘๐,๐๐๐	๘๐,๐๐๐	๘๐,๐๐๐	๘๐,๐๐๐	๘๐,๐๐๐	ร้อยละความพึงพอใจของประชาชน	เด็กมีความสุข สนุกสนานและสร้างความรักความสามัคคีในเด็ก	กองการศึกษา

รายละเอียดโครงการพัฒนา
แผนพัฒนาท้องถิ่น (พ.ศ.๒๕๖๖- ๒๕๗๐)
องค์การบริหารส่วนตำบลฤๅษี อำเภอบลาค้าง จังหวัดนครพนม

ก.ยุทธศาสตร์จังหวัดที่ ๓ การพัฒนาการเกษตรและอุตสาหกรรมการเกษตร

ข.ยุทธศาสตร์การพัฒนาขององค์กรปกครองส่วนท้องถิ่นในเขตจังหวัดที่ ๓ การพัฒนาการเกษตรกรรม

๕.ยุทธศาสตร์พัฒนาด้านสิ่งแวดล้อม แนวทางการพัฒนา สร้างจิตสำนึกและความตระหนักในการจัดการทรัพยากรธรรมชาติและสิ่งแวดล้อม

๕.๑ แผนงานการเกษตร

ที่	โครงการ	วัตถุประสงค์	เป้าหมาย	งบประมาณและที่มา					ตัวชี้วัด (KPI)	ผลลัพธ์ที่คาดว่าจะได้รับ	หน่วยงานรับผิดชอบหลัก
				๒๕๖๖ (บาท)	๒๕๖๗ (บาท)	๒๕๖๘ (บาท)	๒๕๖๙ (บาท)	๒๕๗๐ (บาท)			
๑	โครงการรกรน้ำ รกรป่า รกรรักษาแผ่นดิน	เพื่อให้ป่าโคกของชุมชนได้รับการอนุรักษ์ไม่ให้เกิดการบุกรุก นำต้นไม้และอาหารป่า เช่นจักจั่น ,แมงคาง, เห็ด มาขาย มากเกินไป	ดำเนินการประกาศให้ราษฎรห้ามมิให้มีการทำลายป่าไม้ และห้ามนำสัตว์หรืออาหารป้าหามาเพื่อจำหน่าย ได้แต่เพียงการนำมาบริโภค	๑๐,๐๐๐	๑๐,๐๐๐	๑๐,๐๐๐	๑๐,๐๐๐	๑๐,๐๐๐	จำนวนจัดกิจกรรม	ป่าโคกของชุมชนได้รับการอนุรักษ์และสัตว์ที่เป็นอาหารป่า ที่เป็นแหล่งอาหารได้รับการสงวนไม่ให้เกิดสูญพันธุ์	สำนักงานปลัด
๒	โครงการหน้าบ้านสวย หลังบ้านสวน	เพื่อให้ทุกครัวเรือนในหมู่บ้านได้ทำร่วมมือกันทำจัดแต่งหน้าบ้านด้วยไม้ดอกไม้ประดับให้มีความสวยงาม และหลังบ้านก็ปลูกพืชผักไว้รับประทาน	ดำเนินการตามโครงการหน้าบ้านสวยหลังบ้านสวนทุกครัวเรือน	๕๐,๐๐๐	๕๐,๐๐๐	๕๐,๐๐๐	๕๐,๐๐๐	๕๐,๐๐๐	จำนวนจัดกิจกรรม	ราษฎรทุกครัวเรือนมีสภาพแวดล้อมที่สวยงามเป็นระเบียบ และยังมีอาหารไว้บริโภค	สำนักงานปลัด

รายละเอียดโครงการพัฒนา
แผนพัฒนาท้องถิ่น (พ.ศ.๒๕๖๖- ๒๕๗๐)
องค์การบริหารส่วนตำบลกุดตาไก่ อำเภอปลาปาก จังหวัดนครพนม

ก.ยุทธศาสตร์จังหวัดที่ ๓ การพัฒนาการเกษตรและอุตสาหกรรมการเกษตร

ข.ยุทธศาสตร์การพัฒนาขององค์กรปกครองส่วนท้องถิ่นในเขตจังหวัดที่ ๓ การพัฒนาการเกษตรกรรม

๕.ยุทธศาสตร์พัฒนาด้านสิ่งแวดล้อม แนวทางการพัฒนา สร้างจิตสำนึกและความตระหนักในการจัดการทรัพยากรธรรมชาติและสิ่งแวดล้อม

๕.๑ แผนงานการเกษตร

ที่	โครงการ	วัตถุประสงค์	เป้าหมาย	งบประมาณและที่มา					ตัวชี้วัด (KPI)	ผลลัพธ์ที่คาดว่าจะได้รับ	หน่วยงานรับผิดชอบหลัก
				๒๕๖๖ (บาท)	๒๕๖๗ (บาท)	๒๕๖๘ (บาท)	๒๕๖๙ (บาท)	๒๕๗๐ (บาท)			
๓	โครงการอนุรักษ์พันธุกรรมพืช	เพื่อเป็นคำดำเนินการในโครงการอนุรักษ์พันธุกรรมพืช	คำดำเนินการในการจัดกิจกรรมโครงการพันธุกรรมพืช	๑๐๐,๐๐๐	๑๐๐,๐๐๐	๑๐๐,๐๐๐	๑๐๐,๐๐๐	๑๐๐,๐๐๐	จำนวนจัดกิจกรรม	ได้ดำเนินการอนุรักษ์ทรัพยากรธรรมชาติและสิ่งแวดล้อม	สำนักงานปลัด
๔	โครงการอบรมให้ความรู้เกษตรกรทฤษฎีใหม่ตามแนวพระราชดำริ	เพื่อเป็นคำดำเนินการสำหรับบริการข่าวสารข้อมูลและฝึกอบรมให้ความรู้แก่เกษตรกร	เป็นคำดำเนินการสำหรับบริการข่าวสารข้อมูลและฝึกอบรมให้ความรู้แก่เกษตรกร จำนวน ๖๐ คน	๓๐,๐๐๐	๓๐,๐๐๐	๓๐,๐๐๐	๓๐,๐๐๐	๓๐,๐๐๐	จำนวนจัดกิจกรรม	ราษฎรได้ทราบข้อมูลข่าวสารทางการเกษตรอย่างทั่วถึง	สำนักงานปลัด

รายละเอียดโครงการพัฒนา
แผนพัฒนาท้องถิ่น (พ.ศ.๒๕๖๖- ๒๕๗๐)
องค์การบริหารส่วนตำบลกุดตาไ้ อำเภอบลาปาก จังหวัดนครพนม

ก.ยุทธศาสตร์จังหวัดที่ ๑ การพัฒนาทรัพยากรมนุษย์

ข.ยุทธศาสตร์การพัฒนาขององค์กรปกครองส่วนท้องถิ่นในเขตจังหวัดที่ ๔ การบริหารทรัพยากรมนุษย์

๖.ยุทธศาสตร์การพัฒนาด้านสังคม แนวทางการพัฒนา เด็กและเยาวชน

๖.๒ แผนงานสร้างความเข้มแข็งของชุมชน

ที่	โครงการ	วัตถุประสงค์	เป้าหมาย	งบประมาณและที่มา					ตัวชี้วัด (KPI)	ผลลัพธ์ ที่คาดว่าจะได้รับ	หน่วยงาน รับผิดชอบหลัก
				๒๕๖๖ (บาท)	๒๕๖๗ (บาท)	๒๕๖๘ (บาท)	๒๕๖๙ (บาท)	๒๕๗๐ (บาท)			
๑	โครงการกิจกรรมสภาเด็กและเยาวชน	เพื่อส่งเสริมให้เด็กนักเรียน รู้จักการอยู่ร่วมกันเป็นส่วนรวมและสร้างภาวะผู้นำในกลุ่มเด็ก	จัดกิจกรรมให้เด็กได้แสดงออกเชิงกลุ่ม จำนวน ๕๐ คน	๒๐,๐๐๐	๒๐,๐๐๐	๒๐,๐๐๐	๒๐,๐๐๐	๒๐,๐๐๐	เด็กนักเรียนสามารถนำความรู้ไปปรับใช้ใน ชีวิตประจำวันได้	เด็กกล้าคิดกล้าแสดงออกในเชิงสร้างสรรค์และใช้เวลาว่างให้เกิดประโยชน์ห่างไกลยาเสพติด	สำนักงาน ปลัด
๒	โครงการสร้างภูมิคุ้มกันทางสังคมให้เด็กและเยาวชนโตไปไม่โกง	เพื่อส่งเสริมให้เด็กและเยาวชนมีความเข้มแข็งในการดำเนินชีวิตในสังคม	เด็กและเยาวชนในตำบลกุดตาไ้ จำนวน ๖๐ คน	๒๐,๐๐๐	๒๐,๐๐๐	๒๐,๐๐๐	๒๐,๐๐๐	๒๐,๐๐๐	เด็กนักเรียนสามารถนำความรู้ไปปรับใช้ใน ชีวิตประจำวันได้	เด็กและเยาวชนสามารถนำความรู้ที่ได้รับไปปรับใช้ใน ชีวิตได้เป็นอย่างดี	สำนักงาน ปลัด/ หน่วยงานอื่น
๓	โครงการส่งเสริมการเรียนรู้ปรัชญาเศรษฐกิจพอเพียงให้กับเด็กและเยาวชน	เพื่อส่งเสริมให้เด็กและเยาวชนได้เข้าใจการดำเนินชีวิตในรูปแบบพอเพียง	เด็กและเยาวชนในตำบลกุดตาไ้ จำนวน ๖๐ คน	๒๐,๐๐๐	๒๐,๐๐๐	๒๐,๐๐๐	๒๐,๐๐๐	๒๐,๐๐๐	เด็กนักเรียนสามารถนำความรู้ไปปรับใช้ใน ชีวิตประจำวันได้	เด็กและเยาวชนสามารถนำความรู้ที่ได้รับไปปรับใช้ใน ชีวิตได้เป็นอย่างดี	สำนักงาน ปลัด

รายละเอียดโครงการพัฒนา
แผนพัฒนาท้องถิ่น (พ.ศ.๒๕๖๖- ๒๕๗๐)
องค์การบริหารส่วนตำบลกุดตาไก่ อำเภอปลาปาก จังหวัดนครพนม

ก.ยุทธศาสตร์จังหวัดที่ ๑ การพัฒนาทรัพยากรมนุษย์

ข.ยุทธศาสตร์การพัฒนาขององค์กรปกครองส่วนท้องถิ่นในเขตจังหวัดที่ ๔ การบริหารทรัพยากรมนุษย์

๖.ยุทธศาสตร์พัฒนาด้านสังคม แนวทางการพัฒนา การช่วยเหลือ ผู้ด้อยโอกาส ผู้พิการ ผู้สูงอายุ ผู้ป่วยโรคเอดส์

๖.๓ แผนงาน งบกลาง

ที่	โครงการ	วัตถุประสงค์	เป้าหมาย	งบประมาณและที่มา					ตัวชี้วัด (KPI)	ผลลัพธ์ ที่คาดว่าจะได้รับ	หน่วยงานรับผิดชอบหลัก
				๒๕๖๖ (บาท)	๒๕๖๗ (บาท)	๒๕๖๘ (บาท)	๒๕๖๙ (บาท)	๒๕๗๐ (บาท)			
๑	เงินสงเคราะห์ เบี้ยยังชีพผู้ติดเชื้อเอดส์	เพื่อให้การช่วยเหลือผู้พิการให้มี ความเป็นอยู่ที่ดีขึ้น	จ่ายเงินสงเคราะห์เบี้ยยังชีพ ให้แก่ผู้ติดเชื้อเอดส์ หมู่บ้าน ต่าง ๆ จำนวน ๓๒ รายละเอียด ๕๐๐ บาท ต่อเดือน	๑๘๐,๐๐๐	๑๘๐,๐๐๐	๑๘๐,๐๐๐	๑๘๐,๐๐๐	๑๘๐,๐๐๐	ร้อยละของผู้ติดเชื้อ ได้รับการดูแล	ผู้ติดเชื้อได้รับการช่วยเหลือ มีกำลังใจ มีความเป็นอยู่ดีขึ้น	สำนักงาน ปลัด
๒	เงินสงเคราะห์ เบี้ยยังชีพ ผู้สูงอายุ	เพื่อให้การช่วยเหลือ ผู้สูงอายุให้มี ความเป็นอยู่ที่ดีขึ้น	จ่ายเงินสงเคราะห์เบี้ยยังชีพ ให้แก่ผู้สูงอายุ หมู่บ้านต่าง ๆ ตามช่วงอายุ จำนวน ๑,๓๒๙ คน ๑๒ เดือน อายุ ๖๐-๖๙ ๘๑๘ คน อายุ ๗๐-๗๙ ๓๘๑ คน อายุ ๘๐-๘๙ ๑๑๓ คน อายุ ๙๐ ปีขึ้นไป ๑๗ คน	๑๐,๓๗๘,๘๐๐	๑๐,๓๗๘,๘๐๐	๑๐,๓๗๘,๘๐๐	๑๐,๓๗๘,๘๐๐	๑๐,๓๗๘,๘๐๐	ร้อยละของผู้สูงอายุ ได้รับการดูแล	ผู้สูงอายุได้รับการช่วยเหลือ มีกำลังใจ มีความเป็นอยู่ดีขึ้น	สำนักงาน ปลัด
๓	เงินสงเคราะห์ เบี้ยยังชีพคน พิการ	เพื่อให้การช่วยเหลือคน พิการให้มี ความเป็นอยู่ที่ดีขึ้น	จ่ายเงินสงเคราะห์เบี้ยยังชีพ ให้แก่คนพิการ หมู่บ้าน ต่าง ๆ จำนวน ๓๔๒ คน อายุ เกิน ๑๘ ปี ๓๒๒x๘๐๐x๑๒ อายุน้อยกว่า ๑๘ ปี ๒๐x๑,๐๐๐x๑๒	๓,๓๓๑,๒๐๐	๓,๓๓๑,๒๐๐	๓,๓๓๑,๒๐๐	๓,๓๓๑,๒๐๐	๓,๓๓๑,๒๐๐	ร้อยละของผู้พิการ ได้รับการดูแล	ผู้สูงอายุได้รับการช่วยเหลือ มีกำลังใจ มีความเป็นอยู่ดีขึ้น	สำนักงาน ปลัด

รายละเอียดโครงการพัฒนา
แผนพัฒนาท้องถิ่น (พ.ศ.๒๕๖๖- ๒๕๗๐)
องค์การบริหารส่วนตำบลกุดตาไก่ อำเภอปลาปาก จังหวัดนครพนม

ก.ยุทธศาสตร์จังหวัดที่ ๑ การพัฒนาทรัพยากรมนุษย์

ข.ยุทธศาสตร์การพัฒนาขององค์กรปกครองส่วนท้องถิ่นในเขตจังหวัดที่ ๔ การบริหารทรัพยากรมนุษย์

๖.ยุทธศาสตร์พัฒนาด้านสังคม แนวทางการพัฒนา การช่วยเหลือ ผู้ด้อยโอกาส ผู้พิการ ผู้สูงอายุ ผู้ป่วยโรคเอดส์

๖.๓ แผนงาน สังคมสงเคราะห์

ที่	โครงการ	วัตถุประสงค์	เป้าหมาย	งบประมาณและที่มา					ตัวชี้วัด (KPI)	ผลลัพธ์ที่คาดว่าจะได้รับ	หน่วยงานรับผิดชอบหลัก
				๒๕๖๖ (บาท)	๒๕๖๗ (บาท)	๒๕๖๘ (บาท)	๒๕๖๙ (บาท)	๒๕๗๐ (บาท)			
๔	โครงการสงเคราะห์เด็กยากจนและเด็กผู้ด้อยโอกาส	เพื่อเป็นการช่วยเหลือเด็กที่ยากจนและด้อยโอกาสไม่มียานพาหนะไปโรงเรียน	จัดรถรับ-ส่งนักเรียนของศูนย์พัฒนาเด็กเล็กก่อนวัยเรียน	๑๓๒,๐๐๐	๑๓๒,๐๐๐	๑๓๒,๐๐๐	๑๓๒,๐๐๐	๑๓๒,๐๐๐	ร้อยละของคุณภาพชีวิตเด็ก	เด็กเล็กมีความสะดวกสบายในการเดินทางไปโรงเรียน	กองการศึกษา
๕	โครงการปรับปรุงซ่อมแซมบ้านผู้สูงอายุยากไร้และด้อยโอกาสทางสังคม	เพื่อเป็นการช่วยเหลือผู้สูงอายุที่ยากไร้และด้อยโอกาสทางสังคม	จำนวน ๒ ราย	๔๐,๐๐๐	๔๐,๐๐๐	๔๐,๐๐๐	๔๐,๐๐๐	๔๐,๐๐๐	ร้อยละของผู้สูงอายุที่ได้รับการดูแล	ผู้สูงอายุได้รับการช่วยเหลือ มีกำลังใจ มีความเป็นอยู่ดีขึ้น	สำนักปลัด
๖	โครงการปรับปรุงซ่อมแซมบ้านผู้พิการยากไร้และด้อยโอกาสทางสังคม	เพื่อเป็นการช่วยเหลือผู้พิการที่ยากไร้และด้อยโอกาสทางสังคม	จำนวน ๒ ราย	๔๐,๐๐๐	๔๐,๐๐๐	๔๐,๐๐๐	๔๐,๐๐๐	๔๐,๐๐๐	ร้อยละของผู้พิการได้รับการดูแล	พิการได้รับการช่วยเหลือ มีกำลังใจมีความเป็นอยู่ดีขึ้น	สำนักปลัด

รายละเอียดโครงการพัฒนา
แผนพัฒนาท้องถิ่น (พ.ศ.๒๕๖๖- ๒๕๗๐)
องค์การบริหารส่วนตำบลกุดตาไ้ อำเภอลำปลายา จังหวัดนครพนม

ก.ยุทธศาสตร์จังหวัดที่ ๑ การพัฒนาทรัพยากรมนุษย์

ข.ยุทธศาสตร์การพัฒนาขององค์กรปกครองส่วนท้องถิ่นในเขตจังหวัดที่ ๔ การบริหารทรัพยากรมนุษย์

๖.ยุทธศาสตร์การพัฒนาด้านสังคม แนวทางการพัฒนา การบริการชุมชน

๖.๔ แผนงานสร้างความเข้มแข็งของชุมชน

ที่	โครงการ	วัตถุประสงค์	เป้าหมาย	งบประมาณและที่มา					ตัวชี้วัด (KPI)	ผลลัพธ์ที่คาดว่าจะได้รับ	หน่วยงานรับผิดชอบหลัก
				๒๕๖๖ (บาท)	๒๕๖๗ (บาท)	๒๕๖๘ (บาท)	๒๕๖๙ (บาท)	๒๕๗๐ (บาท)			
๑	โครงการศูนย์พัฒนาครอบครัว	เพื่อส่งเสริมความรักความอบอุ่นในครอบครัว	จำนวน ๖๐ คน	๑๐,๐๐๐	๑๐,๐๐๐	๑๐,๐๐๐	๑๐,๐๐๐	๑๐,๐๐๐	จำนวนจัดกิจกรรม	ครอบครัวมีความรัก ความอบอุ่น	หน่วยงานอื่น
๒	โครงการอบรมส่งเสริมสิทธิแรงงานสตรี	เพื่อการจัดสวัสดิการนอกเหนือกฎหมาย กำหนดและพัฒนาคุณภาพชีวิตแรงงานสตรี	กลุ่มสตรี หมู่ที่ ๑-๑๒ จำนวน ๖๐ คน	๒๐,๐๐๐	๒๐,๐๐๐	๒๐,๐๐๐	๒๐,๐๐๐	๒๐,๐๐๐	ร้อยละของความพึงพอใจประชาชน	สตรีได้รับความรู้เกี่ยวกับการพัฒนาคุณภาพชีวิตแรงงาน	สำนักงานปลัด

รายละเอียดโครงการพัฒนา
แผนพัฒนาท้องถิ่น (พ.ศ.๒๕๖๖- ๒๕๗๐)
องค์การบริหารส่วนตำบลกุดตาไ้ อำเภอปลาปาก จังหวัดนครพนม

ก.ยุทธศาสตร์จังหวัดที่ ๑ การพัฒนาทรัพยากรมนุษย์

ข.ยุทธศาสตร์การพัฒนาขององค์การปกครองส่วนท้องถิ่นในเขตจังหวัดที่ ๔ การบริหารทรัพยากรมนุษย์

๖.ยุทธศาสตร์พัฒนาด้านสังคม แนวทางการรักษาความสงบเรียบร้อย

๖.๕ แผนงาน รักษาความสงบภายใน

ที่	โครงการ	วัตถุประสงค์	เป้าหมาย	งบประมาณและที่มา					ตัวชี้วัด (KPI)	ผลลัพธ์ที่คาดว่าจะได้รับ	หน่วยงานรับผิดชอบหลัก
				๒๕๖๖ (บาท)	๒๕๖๗ (บาท)	๒๕๖๘ (บาท)	๒๕๖๙ (บาท)	๒๕๗๐ (บาท)			
๑	โครงการป้องกันและลดอุบัติเหตุทางถนนช่วงเทศกาลปีใหม่	เพื่อสร้างความปลอดภัยในชีวิตและทรัพย์สินของราษฎร ในช่วงเวลาของเทศกาลปีใหม่	การปฏิบัติหน้าที่ของอปพร. ตามจุดต่าง ๆ ทุกหมู่บ้านในเทศกาลปีใหม่ จำนวน ๒ จุดๆ ละ ๕๐ คน -จุดบ้านดอนคู่ -จุดบ้านนางาม	๑๕,๐๐๐	๑๕,๐๐๐	๑๕,๐๐๐	๑๕,๐๐๐	๑๕,๐๐๐	ร้อยละของการเกิดอุบัติเหตุ	ราษฎรมีความปลอดภัยในชีวิตและทรัพย์สิน	สำนักงานปลัด
๒	โครงการป้องกันและลดอุบัติเหตุทางถนนช่วงเทศกาลสงกรานต์	เพื่อสร้างความปลอดภัยในชีวิตและทรัพย์สินของราษฎร ในช่วงเวลาของเทศกาลสงกรานต์	การปฏิบัติหน้าที่ของอปพร. ตามจุดต่าง ๆ ทุกหมู่บ้านในเทศกาลสงกรานต์ จำนวน ๒ จุดๆละ ๕๐ คน -จุดบ้านดอนคู่ -จุดบ้านนางาม	๑๕,๐๐๐	๑๕,๐๐๐	๑๕,๐๐๐	๑๕,๐๐๐	๑๕,๐๐๐	ร้อยละของการเกิดอุบัติเหตุ	ราษฎรมีความปลอดภัยในชีวิตและทรัพย์สิน	สำนักงานปลัด

รายละเอียดโครงการพัฒนา
แผนพัฒนาท้องถิ่น (พ.ศ.๒๕๖๖- ๒๕๗๐)
องค์การบริหารส่วนตำบลกุดตาไก่ อำเภอปลาปาก จังหวัดนครพนม

ก.ยุทธศาสตร์จังหวัดที่ ๑ การพัฒนาทรัพยากรมนุษย์

ข.ยุทธศาสตร์การพัฒนาขององค์กรปกครองส่วนท้องถิ่นในเขตจังหวัดที่ ๔ การบริหารทรัพยากรมนุษย์.

๖.ยุทธศาสตร์พัฒนาด้านสังคม แนวทางการรักษาความสงบเรียบร้อย

๖.๕ แผนงาน รักษาความสงบภายใน

ที่	โครงการ	วัตถุประสงค์	เป้าหมาย	งบประมาณและที่มา					ตัวชี้วัด (KPI)	ผลลัพธ์ที่คาดว่าจะได้รับ	หน่วยงานรับผิดชอบหลัก
				๒๕๖๖ (บาท)	๒๕๖๗ (บาท)	๒๕๖๘ (บาท)	๒๕๖๙ (บาท)	๒๕๗๐ (บาท)			
๓	โครงการเพิ่มศักยภาพการป้องกันและระงับอัคคีภัยภายในชุมชน	<ul style="list-style-type: none"> - เพื่อบูรณาการแผนนำไปสู่การปฏิบัติที่ชัดเจน คล่องตัว สะดวก รวดเร็ว - เพื่อซักซ้อมขั้นตอนของหน่วยงานปฏิบัติร่วม ประสานงาน และการสื่อสารของหน่วยงานที่ร่วมฝึกซ้อม - เพื่อค้นหาปัญหาอุปสรรคที่มีขึ้น และนำมาปรับปรุงแก้ไข - เพื่อป้องกันและลดการสูญเสียชีวิต 	ศูนย์ อปพร. องค์การบริหารส่วนตำบล ๆ ละ ๔๐ คน เข้ารับการฝึกซ้อมแผนป้องกันอัคคีภัย	๒๐,๐๐๐	๒๐,๐๐๐	๒๐,๐๐๐	๒๐,๐๐๐	๒๐,๐๐๐	ร้อยละของประชาชนที่ได้รับความช่วยเหลือและบรรเทาสาธารณภัย	<ul style="list-style-type: none"> - หน่วยงานเจ้าหน้าที่เกี่ยวข้องได้ปฏิบัติจริง - ทราบปัญหาอุปสรรคของแผนป้องกัน ฯ - การประสานงาน การสื่อสาร และการรายงานผลการปฏิบัติ เป็นไปตามแผน-ประชาชนฝึกซ้อมแผนมีความตื่นตัว และให้ความร่วมมือ 	สำนักงานปลัด
๔	โครงการฝึกอบรมทบทวนอาสาสมัครป้องกันภัยฝ่ายพลเรือน(อปพร.)	เพื่อให้ราษฎรพื้นที่ได้มีความรู้ส่วนร่วมในการดำเนินการป้องกันภัยพิบัติหรือสาธารณภัยรูปแบบต่าง ๆ	ดำเนินการฝึกอบรมอาสาสมัครป้องกันภัยฝ่ายพลเรือน (อปพร.) จำนวน ๔๐ คน	๑๒๐,๐๐๐	๑๒๐,๐๐๐	๑๒๐,๐๐๐	๑๒๐,๐๐๐	๑๒๐,๐๐๐	ร้อยละของประชาชนที่ได้รับความช่วยเหลือและบรรเทาสาธารณภัย	ราษฎรมีความรู้สามารถช่วยเหลือตนเองและผู้อื่น รู้ถึงวิธีป้องกันภัยพิบัติ และแก้ไขเกี่ยวกับสาธารณภัยได้	สำนักงานปลัด

รายละเอียดโครงการพัฒนา
แผนพัฒนาท้องถิ่น (พ.ศ.๒๕๖๖- ๒๕๗๐)
องค์การบริหารส่วนตำบลลูกตาก็ อำเภอลำปาง จังหวัดนครพนม

ก.ยุทธศาสตร์จังหวัดที่ ๑ การพัฒนาทรัพยากรมนุษย์

ข.ยุทธศาสตร์การพัฒนาขององค์กรปกครองส่วนท้องถิ่นในเขตจังหวัดที่ ๔ การบริหารทรัพยากรมนุษย์

๖.ยุทธศาสตร์การพัฒนาด้านสังคม แนวทางการรักษาความสงบเรียบร้อย

๖.๕ แผนงาน รักษาความสงบภายใน

ที่	โครงการ	วัตถุประสงค์	เป้าหมาย	งบประมาณและที่มา					ตัวชี้วัด (KPI)	ผลลัพธ์ที่คาดว่าจะได้รับ	หน่วยงานรับผิดชอบหลัก
				๒๕๖๖ (บาท)	๒๕๖๗ (บาท)	๒๕๖๘ (บาท)	๒๕๖๙ (บาท)	๒๕๗๐ (บาท)			
๕	โครงการประชาสัมพันธ์การให้บริการระบบการแพทย์ฉุกเฉิน(EMS)	เพื่อเป็นการเพิ่มความรู้ความเข้าใจในการปฏิบัติงานของเจ้าหน้าที่ให้กับประชาชนได้รับทราบ	จัดทำป้ายประชาสัมพันธ์ศูนย์บริการการแพทย์ฉุกเฉินติดตั้ง จำนวน ๑๒ ป้าย ขนาด ๐.๕๐x๑.๒๐ เมตร	๖,๐๐๐	๖,๐๐๐	๖,๐๐๐	๖,๐๐๐	๖,๐๐๐	ร้อยละของประชาชนที่ได้รับความช่วยเหลือ	ประชาชนได้รับความรู้และมีส่วนร่วมในการช่วยเหลือ	สำนักงานปลัด
๖	ค่าใช้จ่ายเป็นค่าป่วยการให้แก่อาสาสมัครป้องกันภัยฝ่ายพลเรือน (อปพร.)	เพื่อจ่ายเป็นค่าป่วยการให้แก่ อปพร.ในกรณีที่องค์การบริหารส่วนตำบลมีคำสั่ง	การปฏิบัติหน้าที่ของ อปพร. ตามภารกิจอำนาจหน้าที่ของ อบต.เกี่ยวกับการป้องกันและบรรเทาสาธารณภัย	๕๐๐,๐๐๐	๕๐๐,๐๐๐	๕๐๐,๐๐๐	๕๐๐,๐๐๐	๕๐๐,๐๐๐	ร้อยละของประชาชนที่ได้รับความช่วยเหลือ	ประชาชนได้รับความช่วยเหลืออย่างทั่วถึง	สำนักงานปลัด

รายละเอียดโครงการพัฒนา
แผนพัฒนาท้องถิ่น (พ.ศ.๒๕๖๖- ๒๕๗๐)
องค์การบริหารส่วนตำบลกุดตาไ้ อำเภอบลาปาก จังหวัดนครพนม

- ก.ยุทธศาสตร์จังหวัดที่ ๑ การพัฒนาทรัพยากรมนุษย์
- ข.ยุทธศาสตร์การพัฒนาขององค์กรปกครองส่วนท้องถิ่นในเขตจังหวัดที่ ๔ การบริหารทรัพยากรมนุษย์
- ๖.ยุทธศาสตร์การพัฒนาด้านสังคม แนวทางการพัฒนา การช่วยเหลือผู้ประสบภัยธรรมชาติและอัคคีภัย
- ๖.๖ แผนงานรักษาความสงบภายใน

ที่	โครงการ	วัตถุประสงค์	เป้าหมาย	งบประมาณและที่มา					ตัวชี้วัด (KPI)	ผลลัพธ์ที่คาดว่าจะได้รับ	หน่วยงานรับผิดชอบหลัก
				๒๕๖๖ (บาท)	๒๕๖๗ (บาท)	๒๕๖๘ (บาท)	๒๕๖๙ (บาท)	๒๕๗๐ (บาท)			
๑	โครงการเพิ่มศักยภาพผู้ปฏิบัติงานกู้ชีพ-กู้ภัย (OTOS/EMS)	เพื่อให้การช่วยเหลือแก่ราษฎร ที่ได้รับภัยพิบัติ	เจ้าหน้าที่ กู้ชีพ-กู้ภัย อบต.กุดตาไ้ จำนวน ๒๐ คน	๒๖,๐๐๐	๒๖,๐๐๐	๒๖,๐๐๐	๒๖,๐๐๐	๒๖,๐๐๐	ร้อยละของประชาชนที่ได้รับความช่วยเหลือ	ร้อยละของประชาชนที่ได้รับความช่วยเหลือ	สำนักงานปลัด

รายละเอียดโครงการพัฒนา
แผนพัฒนาท้องถิ่น (พ.ศ.๒๕๖๖- ๒๕๗๐)
องค์การบริหารส่วนตำบลกุดตาไ้ อำเภอลำปลายงู จังหวัดนครพนม

- ก.ยุทธศาสตร์จังหวัดที่ ๑ การพัฒนาทรัพยากรมนุษย์
ข.ยุทธศาสตร์การพัฒนาขององค์กรปกครองส่วนท้องถิ่นในเขตจังหวัดที่ ๔ การบริหารทรัพยากรมนุษย์
๖.ยุทธศาสตร์การพัฒนาด้านสังคม แนวทางการพัฒนา การช่วยเหลือผู้ประสบภัยธรรมชาติและอัคคีภัย
๖.๖ แผนงาน งบกลาง

ที่	โครงการ	วัตถุประสงค์	เป้าหมาย	งบประมาณและที่มา					ตัวชี้วัด (KPI)	ผลลัพธ์ ที่คาดว่าจะได้รับ	หน่วยงานรับผิดชอบหลัก
				๒๕๖๖ (บาท)	๒๕๖๗ (บาท)	๒๕๖๘ (บาท)	๒๕๖๙ (บาท)	๒๕๗๐ (บาท)			
๑	สำรองจ่าย	เพื่อให้การช่วยเหลือแก่ราษฎร ที่ได้รับภัยพิบัติ โดยชดเชยค่าความเสียหาย	ค่าใช้จ่ายในการชดเชยความเสียหายแก่ราษฎร หมู่บ้านต่างๆในตำบล เช่น อัคคีภัย วาตภัย หรือ อุทกภัยและโรคระบาด	๕๐๐,๐๐๐	๕๐๐,๐๐๐	๕๐๐,๐๐๐	๕๐๐,๐๐๐	๕๐๐,๐๐๐	ร้อยละของประชาชนที่ได้รับความช่วยเหลือกรณีเกิดสาธารณภัย	สามารถบรรเทาความเดือดร้อนของราษฎรได้ในเบื้องต้น	สำนักงานปลัด

รายละเอียดโครงการพัฒนา
แผนพัฒนาท้องถิ่น (พ.ศ.๒๕๖๖- ๒๕๗๐)
องค์การบริหารส่วนตำบลกุตาไก้ อำเภอปลาปาก จังหวัดนครพนม

ก.ยุทธศาสตร์จังหวัดที่ ๑ การพัฒนาทรัพยากรมนุษย์

ข.ยุทธศาสตร์การพัฒนาขององค์กรปกครองส่วนท้องถิ่นในเขตจังหวัดที่ ๔ การบริหารทรัพยากรมนุษย์

๗.ยุทธศาสตร์การพัฒนาด้านสาธารณสุข แนวทางการพัฒนา ส่งเสริมสุขภาพชุมชน

๗.๑ แผนงาน งบกลาง

ที่	โครงการ	วัตถุประสงค์	เป้าหมาย	งบประมาณและที่มา					ตัวชี้วัด (KPI)	ผลลัพธ์ที่คาดว่าจะได้รับ	หน่วยงานรับผิดชอบหลัก
				๒๕๖๖ (บาท)	๒๕๖๗ (บาท)	๒๕๖๘ (บาท)	๒๕๖๙ (บาท)	๒๕๗๐ (บาท)			
๑	เงินสมทบกองทุนหลักประกันสุขภาพระดับท้องถิ่น อบต.กุตาไก้	เพื่อฟื้นฟู ป้องกัน ดูแล รักษาสุขภาพ เด็ก เยาวชน ประชาชนให้มีสุขภาพร่างกายที่แข็งแรง	สนับสนุนให้หน่วยงานราชการ องค์กรชุมชน ศูนย์พัฒนาเด็กเล็ก ผู้สูงอายุ คนพิการ จัดทำโครงการเกี่ยวกับการดูแลรักษาสุขภาพ	๑๕๐,๐๐๐	๑๕๐,๐๐๐	๑๕๐,๐๐๐	๑๕๐,๐๐๐	๑๕๐,๐๐๐	ร้อยละของคุณภาพชีวิตประชาชนดีขึ้น	เด็ก เยาวชน ประชาชน ได้รับบริการด้านสาธารณสุขอย่างทั่วถึง	สำนักงานปลัด

รายละเอียดโครงการพัฒนา
แผนพัฒนาท้องถิ่น (พ.ศ.๒๕๖๖- ๒๕๗๐)
องค์การบริหารส่วนตำบลกุดตาไก่ อำเภอปลาปาก จังหวัดนครพนม

ก.ยุทธศาสตร์จังหวัดที่ ๑ การพัฒนาทรัพยากรมนุษย์

ข.ยุทธศาสตร์การพัฒนาขององค์กรปกครองส่วนท้องถิ่นในเขตจังหวัดที่ ๔ การบริหารทรัพยากรมนุษย์

๗.ยุทธศาสตร์การพัฒนาด้านสาธารณสุข แนวทางการพัฒนา ส่งเสริมสุขภาพชุมชน

๗.๑ แผนงานสาธารณสุข

ที่	โครงการ	วัตถุประสงค์	เป้าหมาย	งบประมาณและที่มา					ตัวชี้วัด (KPI)	ผลลัพธ์ที่คาดว่าจะได้รับ	หน่วยงานรับผิดชอบหลัก
				๒๕๖๖ (บาท)	๒๕๖๗ (บาท)	๒๕๖๘ (บาท)	๒๕๖๙ (บาท)	๒๕๗๐ (บาท)			
๒	หมู่ที่ ๑ โครงการควบคุมโรคขาดสารไอโอดีนด้วยเกลือเสริมไอโอดีน	เพื่อจ่ายเป็นเงินอุดหนุนสำหรับการดำเนินงานตามแนวทางพระราชดำริด้านสาธารณสุข	ตัวแทนครัวเรือนจำนวน ๕๐ คน	๕,๔๐๐					ร้อยละของคุณภาพชีวิตประชาชนดีขึ้น	ประชาชนมีความรู้เกี่ยวกับโรคขาดสารไอโอดีนและรู้วิธีป้องกัน	สำนักปลัด
๓	โครงการอบรมหมอหมู่บ้านในพระราชประสงค์	เพื่อจ่ายเป็นเงินอุดหนุนสำหรับการดำเนินงานตามแนวทางพระราชดำริด้านสาธารณสุข	ประชาชนอายุ ๑๕ – ๕๕ ปี จำนวน ๖๐ คน	๘,๔๐๐					ร้อยละของคุณภาพชีวิตประชาชนดีขึ้น	ประชาชนมีความรู้เรื่องการปฐมพยาบาลเบื้องต้นและการช่วยฟื้นคืนชีพเบื้องต้น	สำนักปลัด
๔	โครงการสืบสานพระราชปณิธานสมเด็จพระเจ้าตากสินมหาราช	เพื่อจ่ายเป็นเงินอุดหนุนสำหรับการดำเนินงานตามแนวทางพระราชดำริด้านสาธารณสุข	สตรีอายุ ๓๐ – ๗๐ ปี จำนวน ๔๐ คน	๖,๒๐๐					ร้อยละของคุณภาพชีวิตประชาชนดีขึ้น	สตรี ๓๐-๗๐ มีความรู้เกี่ยวกับโรคมะเร็งเต้านม และสามารถตรวจสอบความผิดปกติของเต้านมได้ด้วยตนเอง	สำนักปลัด

รายละเอียดโครงการพัฒนา
แผนพัฒนาท้องถิ่น (พ.ศ.๒๕๖๖- ๒๕๗๐)

องค์การบริหารส่วนตำบลลูกตาก็ อำเภอลำปาง จังหวัดนครพนม

ก.ยุทธศาสตร์จังหวัดที่ ๑ การพัฒนาทรัพยากรมนุษย์

ข.ยุทธศาสตร์การพัฒนาขององค์กรปกครองส่วนท้องถิ่นในเขตจังหวัดที่ ๔ การบริหารทรัพยากรมนุษย์

๗.ยุทธศาสตร์การพัฒนาด้านสาธารณสุข แนวทางการพัฒนา ส่งเสริมสุขภาพชุมชน

๗.๑ แผนงานสาธารณสุข

ที่	โครงการ	วัตถุประสงค์	เป้าหมาย	งบประมาณและที่มา					ตัวชี้วัด (KPI)	ผลลัพธ์ที่คาดว่าจะได้รับ	หน่วยงานรับผิดชอบหลัก
				๒๕๖๖ (บาท)	๒๕๖๗ (บาท)	๒๕๖๘ (บาท)	๒๕๖๙ (บาท)	๒๕๗๐ (บาท)			
๕	หมู่ที่ ๒ โครงการควบคุมโรคขาดสารไอโอดีนด้วยเกลือเสริมไอโอดีน	เพื่อจ่ายเป็นเงินอุดหนุนสำหรับการดำเนินงานตามแนวทางพระราชดำริด้านสาธารณสุข	ตัวแทนครัวเรือนจำนวน ๕๐ คน	๕,๔๐๐					ร้อยละของคุณภาพชีวิตประชาชนดีขึ้น	ประชาชนมีความรู้เกี่ยวกับโรคขาดสารไอโอดีนและรู้วิธีป้องกัน	สำนักปลัด
๖	โครงการอบรมหมอหมู่บ้านในพระราชประสงค์	เพื่อจ่ายเป็นเงินอุดหนุนสำหรับการดำเนินงานตามแนวทางพระราชดำริด้านสาธารณสุข	ประชาชนอายุ ๑๕ - ๕๕ ปี จำนวน ๖๐ คน	๘,๔๐๐					ร้อยละของคุณภาพชีวิตประชาชนดีขึ้น	ประชาชนมีความรู้เรื่องการปฐมพยาบาลเบื้องต้นและการช่วยฟื้นคืนชีพเบื้องต้น	สำนักปลัด
๗	โครงการสืบสานพระราชปณิธานสมเด็จพระเจ้าอยู่หัวมหาวชิราลงกรณสามเษกมัย	เพื่อจ่ายเป็นเงินอุดหนุนสำหรับการดำเนินงานตามแนวทางพระราชดำริด้านสาธารณสุข	สตรีอายุ ๓๐ - ๗๐ ปี จำนวน ๔๐ คน	๖,๒๐๐					ร้อยละของคุณภาพชีวิตประชาชนดีขึ้น	สตรี ๓๐-๗๐ มีความรู้เกี่ยวกับโรคมะเร็งเต้านมและสามารถตรวจสอบความผิดปกติของเต้านมได้ด้วยตนเอง	สำนักปลัด

รายละเอียดโครงการพัฒนา
แผนพัฒนาท้องถิ่น (พ.ศ.๒๕๖๖- ๒๕๗๐)
องค์การบริหารส่วนตำบลกุกตาไก่ อำเภอปลาปาก จังหวัดนครพนม

ก.ยุทธศาสตร์จังหวัดที่ ๑ การพัฒนาทรัพยากรมนุษย์
ข.ยุทธศาสตร์การพัฒนาขององค์กรปกครองส่วนท้องถิ่นในเขตจังหวัดที่ ๔ การบริหารทรัพยากรมนุษย์
๗.ยุทธศาสตร์การพัฒนาด้านสาธารณสุข แนวทางการพัฒนา ส่งเสริมสุขภาพชุมชน
๗.๑ แผนงานสาธารณสุข

ที่	โครงการ	วัตถุประสงค์	เป้าหมาย	งบประมาณและที่มา					ตัวชี้วัด (KPI)	ผลลัพธ์ที่คาดว่าจะได้รับ	หน่วยงานรับผิดชอบหลัก
				๒๕๖๖ (บาท)	๒๕๖๗ (บาท)	๒๕๖๘ (บาท)	๒๕๖๙ (บาท)	๒๕๗๐ (บาท)			
๘	หมู่ที่ ๓ โครงการควบคุมโรคขาดสารไอโอดีนด้วยเกลือเสริมไอโอดีน	เพื่อจ่ายเป็นเงินอุดหนุนสำหรับการดำเนินงานตามแนวทางพระราชดำริด้านสาธารณสุข	ตัวแทนครัวเรือนจำนวน ๕๐ คน	๕,๔๐๐					ร้อยละของคุณภาพชีวิตประชาชนดีขึ้น	ประชาชนมีความรู้เกี่ยวกับโรคขาดสารไอโอดีนและรู้วิธีป้องกัน	สำนักปลัด
๙	โครงการอบรมหมอบ้านในพระราชประสงค์	เพื่อจ่ายเป็นเงินอุดหนุนสำหรับการดำเนินงานตามแนวทางพระราชดำริด้านสาธารณสุข	ประชาชนอายุ ๑๕ - ๕๕ ปี จำนวน ๖๐ คน	๘,๔๐๐					ร้อยละของคุณภาพชีวิตประชาชนดีขึ้น	ประชาชนมีความรู้เรื่องการปฐมพยาบาลเบื้องต้นและการช่วยฟื้นคืนชีพเบื้องต้น	สำนักปลัด
๑๐	โครงการสืบสานพระราชปณิธานสมเด็จพระเจ้าน้องนางเธอ เจ้าฟ้าจุฬาภรณวลัยลักษณ์ อัครราชกุมารี เสด็จฯ เยี่ยมเยียนราษฎร	เพื่อจ่ายเป็นเงินอุดหนุนสำหรับการดำเนินงานตามแนวทางพระราชดำริด้านสาธารณสุข	สตรีอายุ ๓๐ - ๗๐ ปี จำนวน ๔๐ คน	๖,๒๐๐					ร้อยละของคุณภาพชีวิตประชาชนดีขึ้น	สตรี ๓๐-๗๐ มีความรู้เกี่ยวกับโรคมะเร็งเต้านม และสามารถตรวจสอบความผิดปกติของเต้านมได้ด้วยตนเอง	สำนักปลัด

รายละเอียดโครงการพัฒนา
 แผนพัฒนาท้องถิ่น (พ.ศ.๒๕๖๖- ๒๕๗๐)
 องค์การบริหารส่วนตำบลกุกตาไก่ อำเภอปลาปาก จังหวัดนครพนม

ก.ยุทธศาสตร์จังหวัดที่ ๑ การพัฒนาทรัพยากรมนุษย์
 ข.ยุทธศาสตร์การพัฒนาขององค์กรปกครองส่วนท้องถิ่นในเขตจังหวัดที่ ๔ การบริหารทรัพยากรมนุษย์
 ๗.ยุทธศาสตร์การพัฒนาด้านสาธารณสุข แนวทางการพัฒนา ส่งเสริมสุขภาพชุมชน
 ๗.๑ แผนงานสาธารณสุข

ที่	โครงการ	วัตถุประสงค์	เป้าหมาย	งบประมาณและที่มา					ตัวชี้วัด (KPI)	ผลลัพธ์ที่คาดว่าจะได้รับ	หน่วยงานรับผิดชอบหลัก
				๒๕๖๖ (บาท)	๒๕๖๗ (บาท)	๒๕๖๘ (บาท)	๒๕๖๙ (บาท)	๒๕๗๐ (บาท)			
๑๑	หมู่ที่ ๔ โครงการควบคุมโรคขาดสารไอโอดีนด้วยเกลือเสริมไอโอดีน	เพื่อจ่ายเป็นเงินอุดหนุนสำหรับการดำเนินงานตามแนวทางพระราชดำริด้านสาธารณสุข	ตัวแทนครัวเรือนจำนวน ๕๐ คน	๕,๔๐๐					ร้อยละของคุณภาพชีวิตประชาชนดีขึ้น	ประชาชนมีความรู้เกี่ยวกับโรคขาดสารไอโอดีนและรู้วิธีป้องกัน	สำนักปลัด
๑๒	โครงการรณรงค์และแก้ไขปัญหายาเสพติด To be number one (ศูนย์เพื่อนใจวัยรุ่นชุมชน)	เพื่อจ่ายเป็นเงินอุดหนุนสำหรับการดำเนินงานตามแนวทางพระราชดำริด้านสาธารณสุข	เยาวชนและประชาชนทั่วไป ๖๐ คน	๘,๔๐๐					ร้อยละของคุณภาพชีวิตประชาชนดีขึ้น	เยาวชนและประชาชนมีพฤติกรรมที่ห่างไกลไม่ยุ่งเกี่ยวกับยาเสพติด และมีความรู้เรื่องยาเสพติด	สำนักปลัด
๑๓	โครงการรณรงค์ควบคุมโรคพยาธิใบไม้ตับและมะเร็งท่อน้ำดี	เพื่อจ่ายเป็นเงินอุดหนุนสำหรับการดำเนินงานตามแนวทางพระราชดำริด้านสาธารณสุข	ประชาชน อายุ ๑๕ ปีขึ้นไป จำนวน ๔๔ คน	๖,๒๐๐					ร้อยละของคุณภาพชีวิตประชาชนดีขึ้น	ประชาชนมีความรู้เรื่องพยาธิใบไม้ตับและมะเร็งท่อน้ำดี	สำนักปลัด

รายละเอียดโครงการพัฒนา
แผนพัฒนาท้องถิ่น (พ.ศ.๒๕๖๖- ๒๕๗๐)
องค์การบริหารส่วนตำบลกุดตาไก่ อำเภอปลาปาก จังหวัดนครพนม

ก.ยุทธศาสตร์จังหวัดที่ ๑ การพัฒนาทรัพยากรมนุษย์

ข.ยุทธศาสตร์การพัฒนาขององค์กรปกครองส่วนท้องถิ่นในเขตจังหวัดที่ ๔ การบริหารทรัพยากรมนุษย์

๗.ยุทธศาสตร์พัฒนาด้านสาธารณสุข แนวทางการพัฒนา ส่งเสริมสุขภาพชุมชน

๗.๑ แผนงานสาธารณสุข

ที่	โครงการ	วัตถุประสงค์	เป้าหมาย	งบประมาณและที่มา					ตัวชี้วัด (KPI)	ผลลัพธ์ ที่คาดว่าจะได้รับ	หน่วยงาน รับผิดชอบหลัก
				๒๕๖๖ (บาท)	๒๕๖๗ (บาท)	๒๕๖๘ (บาท)	๒๕๖๙ (บาท)	๒๕๗๐ (บาท)			
๑๔	หมู่ที่ ๕ โครงการควบคุมโรคขาดสารไอโอดีนด้วยเกลือเสริมไอโอดีน	เพื่อจ่ายเป็นเงินอุดหนุน สำหรับการดำเนินงาน ตามแนวทางพระราชดำริด้านสาธารณสุข	ตัวแทนครัวเรือน จำนวน ๕๐ คน	๕,๔๐๐					ร้อยละของ คุณภาพชีวิต ประชาชนดีขึ้น	ประชาชนมีความรู้เกี่ยวกับโรคขาดสารไอโอดีนและรู้วิธีป้องกัน	สำนักปลัด
๑๕	โครงการรณรงค์และแก้ไขปัญหายาเสพติด To be number one (ศูนย์เพื่อนใจวัยรุ่น ชุมชน)	เพื่อจ่ายเป็นเงินอุดหนุน สำหรับการดำเนินงาน ตามแนวทางพระราชดำริด้านสาธารณสุข	เยาวชนและประชาชนทั่วไป ๖๐ คน	๘,๔๐๐					ร้อยละของ คุณภาพชีวิต ประชาชนดีขึ้น	เยาวชนและประชาชนมีพฤติกรรมที่ห่างไกลไม่ยุ่งเกี่ยวกับยาเสพติด และมีความรู้เรื่องยาเสพติด	สำนักปลัด
๑๖	โครงการสืบสานพระราชปณิธานสมเด็จพระเจ้าตากสินมหาราช	เพื่อจ่ายเป็นเงินอุดหนุน สำหรับการดำเนินงาน ตามแนวทางพระราชดำริด้านสาธารณสุข	สตรีอายุ ๓๐ - ๗๐ ปี จำนวน ๔๐ คน	๖,๒๐๐					ร้อยละของ คุณภาพชีวิต ประชาชนดีขึ้น	สตรี ๓๐-๗๐ มีความรู้เกี่ยวกับโรคมะเร็งเต้านม และสามารถตรวจสุขภาพเต้านมได้ด้วยตนเอง	สำนักปลัด

รายละเอียดโครงการพัฒนา
แผนพัฒนาท้องถิ่น (พ.ศ.๒๕๖๖- ๒๕๗๐)
องค์การบริหารส่วนตำบลลูกตาก็ อำเภอลำปาง จังหวัดนครพนม

ก.ยุทธศาสตร์จังหวัดที่ ๑ การพัฒนาทรัพยากรมนุษย์

ข.ยุทธศาสตร์การพัฒนาขององค์กรปกครองส่วนท้องถิ่นในเขตจังหวัดที่ ๔ การบริหารทรัพยากรมนุษย์

๗.ยุทธศาสตร์การพัฒนาด้านสาธารณสุข แนวทางการพัฒนา ส่งเสริมสุขภาพชุมชน

๗.๑ แผนงานสาธารณสุข

ที่	โครงการ	วัตถุประสงค์	เป้าหมาย	งบประมาณและที่มา					ตัวชี้วัด (KPI)	ผลลัพธ์ที่คาดว่าจะได้รับ	หน่วยงานรับผิดชอบหลัก
				๒๕๖๖ (บาท)	๒๕๖๗ (บาท)	๒๕๖๘ (บาท)	๒๕๖๙ (บาท)	๒๕๗๐ (บาท)			
๑๗	หมู่ที่ ๖ โครงการสืบสานพระราชปณิธานสมเด็จพระเจ้าอยู่หัวมหาราชทรงบำเพ็ญพระราชกุศลตามแนวทางพระราชดำริด้านสาธารณสุข	เพื่อจ่ายเป็นเงินอุดหนุนสำหรับการดำเนินงานตามแนวทางพระราชดำริด้านสาธารณสุข	สตรีอายุ ๓๐ - ๗๐ ปี จำนวน ๔๐ คน	๖,๒๐๐					ร้อยละของคุณภาพชีวิตประชาชนดีขึ้น	สตรี ๓๐-๗๐ มีความรู้เกี่ยวกับโรคมะเร็งเต้านม และสามารถตรวจสอบความ	สำนักปลัด
๑๘	โครงการควบคุมโรคขาดสารไอโอดีนด้วยเกลือเสริมไอโอดีน	เพื่อจ่ายเป็นเงินอุดหนุนสำหรับการดำเนินงานตามแนวทางพระราชดำริด้านสาธารณสุข	ตัวแทนครัวเรือน จำนวน ๕๐ คน	๕,๔๐๐					ร้อยละของคุณภาพชีวิตประชาชนดีขึ้น	ประชาชนมีความรู้เกี่ยวกับโรคขาดสารไอโอดีนและรู้วิธีป้องกัน	สำนักปลัด
๑๙	โครงการรณรงค์และแก้ไขปัญหายาเสพติด To be number one (ศูนย์เพื่อนใจวัยรุ่นชุมชน)	เพื่อจ่ายเป็นเงินอุดหนุนสำหรับการดำเนินงานตามแนวทางพระราชดำริด้านสาธารณสุข	เยาวชนและประชาชนทั่วไป ๖๐ คน	๘,๔๐๐					ร้อยละของคุณภาพชีวิตประชาชนดีขึ้น	เยาวชนและประชาชนมีพฤติกรรมที่ห่างไกลไม่ยุ่งเกี่ยวกับยาเสพติด และมีความรู้เรื่องยาเสพติด	สำนักปลัด

รายละเอียดโครงการพัฒนา
แผนพัฒนาท้องถิ่น (พ.ศ.๒๕๖๖- ๒๕๗๐)
องค์การบริหารส่วนตำบลกุดตาไก่ อำเภอปลาปาก จังหวัดนครพนม

ก.ยุทธศาสตร์จังหวัดที่ ๑ การพัฒนาทรัพยากรมนุษย์

ข.ยุทธศาสตร์การพัฒนาขององค์กรปกครองส่วนท้องถิ่นในเขตจังหวัดที่ ๔ การบริหารทรัพยากรมนุษย์

๗.ยุทธศาสตร์การพัฒนาด้านสาธารณสุข แนวทางการพัฒนา ส่งเสริมสุขภาพชุมชน

๗.๑ แผนงานสาธารณสุข

ที่	โครงการ	วัตถุประสงค์	เป้าหมาย	งบประมาณและที่มา					ตัวชี้วัด (KPI)	ผลลัพธ์ที่คาดว่าจะได้รับ	หน่วยงานรับผิดชอบหลัก
				๒๕๖๖ (บาท)	๒๕๖๗ (บาท)	๒๕๖๘ (บาท)	๒๕๖๙ (บาท)	๒๕๗๐ (บาท)			
๒๐	หมู่ที่ ๗ โครงการควบคุมโรคขาดสารไอโอดีนด้วยเกลือเสริมไอโอดีน	เพื่อจ่ายเป็นเงินอุดหนุนสำหรับการดำเนินงานตามแนวทางพระราชดำริด้านสาธารณสุข	ตัวแทนครัวเรือนจำนวน ๕๐ คน	๕,๔๐๐					ร้อยละของคุณภาพชีวิตประชาชนดีขึ้น	ประชาชนมีความรู้เกี่ยวกับโรคขาดสารไอโอดีนและรู้วิธีป้องกัน	สำนักปลัด
๒๑	โครงการส่งเสริมโภชนาการและสุขภาพอนามัยแม่และเด็ก	เพื่อจ่ายเป็นเงินอุดหนุนสำหรับการดำเนินงานตามแนวทางพระราชดำริด้านสาธารณสุข	หญิงวัยเจริญพันธุ์ หญิงตั้งครรภ์และหญิงให้นมบุตร	๖,๒๐๐					ร้อยละของคุณภาพชีวิตประชาชนดีขึ้น	หญิงวัยเจริญพันธุ์/หญิงตั้งครรภ์/หญิงให้นมบุตร มีความรู้ในการดูแลสุขภาพอนามัยของตนเองและทารกได้	สำนักปลัด
๒๒	โครงการอบรมหมอหมู่บ้านในพระราชประสงค์	เพื่อจ่ายเป็นเงินอุดหนุนสำหรับการดำเนินงานตามแนวทางพระราชดำริด้านสาธารณสุข	ประชาชนอายุ ๑๕ - ๕๕ ปี จำนวน ๖๐ คน	๘,๔๐๐					ร้อยละของคุณภาพชีวิตประชาชนดีขึ้น	ประชาชนมีความรู้เรื่องการปฐมพยาบาลเบื้องต้นและการช่วยฟื้นคืนชีพเบื้องต้น	สำนักปลัด

รายละเอียดโครงการพัฒนา
แผนพัฒนาท้องถิ่น (พ.ศ.๒๕๖๖- ๒๕๗๐)
องค์การบริหารส่วนตำบลกุดตาไก่ อำเภอปลาปาก จังหวัดนครพนม

ก.ยุทธศาสตร์จังหวัดที่ ๑ การพัฒนาทรัพยากรมนุษย์

ข.ยุทธศาสตร์การพัฒนาขององค์กรปกครองส่วนท้องถิ่นในเขตจังหวัดที่ ๔ การบริหารทรัพยากรมนุษย์

๗.ยุทธศาสตร์การพัฒนาด้านสาธารณสุข แนวทางการพัฒนา ส่งเสริมสุขภาพชุมชน

๗.๑ แผนงานสาธารณสุข

ที่	โครงการ	วัตถุประสงค์	เป้าหมาย	งบประมาณและที่มา					ตัวชี้วัด (KPI)	ผลลัพธ์ ที่คาดว่าจะได้รับ	หน่วยงานรับผิดชอบหลัก
				๒๕๖๖ (บาท)	๒๕๖๗ (บาท)	๒๕๖๘ (บาท)	๒๕๖๙ (บาท)	๒๕๗๐ (บาท)			
๒๓	หมู่ที่ ๔ โครงการควบคุมโรคขาดสารไอโอดีนด้วยเกลือเสริมไอโอดีน	เพื่อจ่ายเป็นเงินอุดหนุน สำหรับการดำเนินงานตามแนวทางพระราชดำริด้านสาธารณสุข	ตัวแทนครัวเรือน จำนวน ๕๐ คน	๕,๔๐๐					ร้อยละของคุณภาพชีวิตประชาชนดีขึ้น	ประชาชนมีความรู้เกี่ยวกับโรคขาดสารไอโอดีนและรู้วิธีป้องกัน	สำนักปลัด
๒๔	โครงการรณรงค์และแก้ไขปัญหายาเสพติด To be number one (ศูนย์เพื่อนใจวัยรุ่นชุมชน)	เพื่อจ่ายเป็นเงินอุดหนุน สำหรับการดำเนินงานตามแนวทางพระราชดำริด้านสาธารณสุข	เยาวชนและประชาชนทั่วไป ๖๐ คน	๘,๔๐๐					ร้อยละของคุณภาพชีวิตประชาชนดีขึ้น	เยาวชนและประชาชนมีพฤติกรรมที่ห่างไกลไม่ยุ่งเกี่ยวกับยาเสพติด และมีความรู้เรื่องยาเสพติด	สำนักปลัด
๒๕	โครงการสืบสานพระราชปณิธานสมเด็จพระนางเจ้าสิริกิติ์ พระบรมราชินีนาถ พระราชินีแห่งประเทศไทย	เพื่อจ่ายเป็นเงินอุดหนุน สำหรับการดำเนินงานตามแนวทางพระราชดำริด้านสาธารณสุข	สตรีอายุ ๓๐ - ๗๐ ปี จำนวน ๔๐ คน	๖,๒๐๐					ร้อยละของคุณภาพชีวิตประชาชนดีขึ้น	สตรี ๓๐-๗๐ มีความรู้เกี่ยวกับโรคมะเร็งเต้านม และสามารถตรวจสอบความผิดปกติของเต้านมได้ด้วยตนเอง	สำนักปลัด

รายละเอียดโครงการพัฒนา
แผนพัฒนาท้องถิ่น (พ.ศ.๒๕๖๖- ๒๕๗๐)
องค์การบริหารส่วนตำบลกุกตาใต้ อำเภอปลวกแดง จังหวัดนครพนม

แบบ ผ.๐๒

ก.ยุทธศาสตร์จังหวัดที่ ๑ การพัฒนาทรัพยากรมนุษย์
ข.ยุทธศาสตร์การพัฒนาขององค์กรปกครองส่วนท้องถิ่นในเขตจังหวัดที่ ๔ การบริหารทรัพยากรมนุษย์
๗.ยุทธศาสตร์การพัฒนาด้านสาธารณสุข แนวทางการพัฒนา ส่งเสริมสุขภาพชุมชน
๗.๑ แผนงานสาธารณสุข

ที่	โครงการ	วัตถุประสงค์	เป้าหมาย	งบประมาณและที่มา					ตัวชี้วัด (KPI)	ผลลัพธ์ที่คาดว่าจะได้รับ	หน่วยงานรับผิดชอบหลัก
				๒๕๖๖ (บาท)	๒๕๖๗ (บาท)	๒๕๖๘ (บาท)	๒๕๖๙ (บาท)	๒๕๗๐ (บาท)			
๒๖	หมู่ที่ ๙ โครงการควบคุมโรคขาดสารไอโอดีนด้วยเกลือเสริมไอโอดีน	เพื่อจ่ายเป็นเงินอุดหนุนสำหรับการดำเนินงานตามแนวทางพระราชดำริด้านสาธารณสุข	ตัวแทนครัวเรือนจำนวน ๕๐ คน	๕,๔๐๐					ร้อยละของคุณภาพชีวิตประชาชนดีขึ้น	ประชาชนมีความรู้เกี่ยวกับโรคขาดสารไอโอดีนและรู้วิธีป้องกัน	สำนักปลัด
๒๗	โครงการสืบสานพระราชปณิธานสมเด็จพระเจ้านมเร่ถึงเต้านม	เพื่อจ่ายเป็นเงินอุดหนุนสำหรับการดำเนินงานตามแนวทางพระราชดำริด้านสาธารณสุข	สตรีอายุ ๓๐ - ๗๐ ปี จำนวน ๔๐ คน	๖,๒๐๐					ร้อยละของคุณภาพชีวิตประชาชนดีขึ้น	สตรี ๓๐-๗๐ มีความรู้เกี่ยวกับโรคมะเร็งเต้านมและสามารถตรวจสอบความผิดปกติของเต้านมได้ด้วยตนเอง	สำนักปลัด
๒๘	โครงการรณรงค์ควบคุมโรคพยาธิใบไม้ตับและมะเร็งท่อน้ำดี	เพื่อจ่ายเป็นเงินอุดหนุนสำหรับการดำเนินงานตามแนวทางพระราชดำริด้านสาธารณสุข	ประชาชน อายุ ๑๕ ปีขึ้นไป จำนวน ๔๔ คน	๘,๔๐๐					ร้อยละของคุณภาพชีวิตประชาชนดีขึ้น	ประชาชนมีความรู้เรื่องพยาธิใบไม้ตับและมะเร็งท่อน้ำดี	สำนักปลัด

รายละเอียดโครงการพัฒนา
แผนพัฒนาท้องถิ่น (พ.ศ.๒๕๖๖- ๒๕๗๐)
องค์การบริหารส่วนตำบลกุกตาไก่ อำเภอปลาปาก จังหวัดนครพนม

ก.ยุทธศาสตร์จังหวัดที่ ๑ การพัฒนาทรัพยากรมนุษย์
ข.ยุทธศาสตร์การพัฒนาขององค์กรปกครองส่วนท้องถิ่นในเขตจังหวัดที่ ๔ การบริหารทรัพยากรมนุษย์
๗.ยุทธศาสตร์การพัฒนาด้านสาธารณสุข แนวทางการพัฒนา ส่งเสริมสุขภาพชุมชน
๗.๑ แผนงานสาธารณสุข

ที่	โครงการ	วัตถุประสงค์	เป้าหมาย	งบประมาณและที่มา					ตัวชี้วัด (KPI)	ผลลัพธ์ ที่คาดว่าจะได้รับ	หน่วยงานรับผิดชอบหลัก
				๒๕๖๖ (บาท)	๒๕๖๗ (บาท)	๒๕๖๘ (บาท)	๒๕๖๙ (บาท)	๒๕๗๐ (บาท)			
๒๙	หมู่ที่ ๑๐ โครงการควบคุมโรคขาดสารไอโอดีนด้วยเกลือเสริมไอโอดีน	เพื่อจ่ายเป็นเงินอุดหนุน สำหรับการดำเนินงานตามแนวทางพระราชดำริด้านสาธารณสุข	ตัวแทนครัวเรือน จำนวน ๕๐ คน	๕,๔๐๐					ร้อยละของคุณภาพชีวิตประชาชนดีขึ้น	ประชาชนมีความรู้เกี่ยวกับโรคขาดสารไอโอดีนและรู้วิธีป้องกัน	สำนักปลัด
๓๐	โครงการรณรงค์และแก้ไขปัญหายาเสพติด To be number one (ศูนย์เพื่อนใจวัยรุ่นชุมชน)	เพื่อจ่ายเป็นเงินอุดหนุน สำหรับการดำเนินงานตามแนวทางพระราชดำริด้านสาธารณสุข	ประชาชนอายุ ๑๕ - ๕๕ ปี จำนวน ๖๐ คน	๘,๔๐๐					ร้อยละของคุณภาพชีวิตประชาชนดีขึ้น	เยาวชนและประชาชนมีพฤติกรรมที่ห่างไกลไม่ยุ่งเกี่ยวกับยาเสพติด และมีความรู้เรื่องยาเสพติด	สำนักปลัด
๓๑	โครงการรณรงค์ควบคุมโรคพยาธิใบไม้ตับและมะเร็งท่อน้ำดี	เพื่อจ่ายเป็นเงินอุดหนุน สำหรับการดำเนินงานตามแนวทางพระราชดำริด้านสาธารณสุข	ประชาชน อายุ ๑๕ ปีขึ้นไป จำนวน ๔๔ คน	๖,๒๐๐					ร้อยละของคุณภาพชีวิตประชาชนดีขึ้น	ประชาชนมีความรู้เรื่องพยาธิใบไม้ตับและมะเร็งท่อน้ำดี	สำนักปลัด

รายละเอียดโครงการพัฒนา
แผนพัฒนาท้องถิ่น (พ.ศ.๒๕๖๖- ๒๕๗๐)
องค์การบริหารส่วนตำบลกุกตาใต้ อำเภอปลาปาก จังหวัดนครพนม

ก.ยุทธศาสตร์จังหวัดที่ ๑ การพัฒนาทรัพยากรมนุษย์

ข.ยุทธศาสตร์การพัฒนาขององค์กรปกครองส่วนท้องถิ่นในเขตจังหวัดที่ ๔ การบริหารทรัพยากรมนุษย์

๗.ยุทธศาสตร์พัฒนาด้านสาธารณสุข แนวทางการพัฒนา ส่งเสริมสุขภาพชุมชน

๗.๑ แผนงานสาธารณสุข

ที่	โครงการ	วัตถุประสงค์	เป้าหมาย	งบประมาณและที่มา					ตัวชี้วัด (KPI)	ผลลัพธ์ ที่คาดว่าจะได้รับ	หน่วยงาน รับผิดชอบ หลัก
				๒๕๖๖ (บาท)	๒๕๖๗ (บาท)	๒๕๖๘ (บาท)	๒๕๖๙ (บาท)	๒๕๗๐ (บาท)			
๓๒	หมู่ที่ ๑๑ โครงการสุขภาพดี กิน อยู่ถูกหลัก ปรับเปลี่ยน พฤติกรรมห่างไกลมะเร็ง ท่อทางเดินน้ำดีตับ	เพื่อจ่ายเป็นเงินอุดหนุน สำหรับการดำเนินงาน ตามแนวทาง พระราชดำริด้าน สาธารณสุข	ประชาชนกลุ่มเสี่ยง อายุ ๔๐ ปีขึ้นไป จำนวน ๔๕ คน	๕,๘๐๐					ร้อยละของ คุณภาพชีวิต ประชาชนดีขึ้น	ประชาชนมีการนำ กระบวนการ ปรับเปลี่ยน พฤติกรรมมา ดำเนินการแก้ไข ปัญหาเน้นรณรงค์ การบริโภคอาหาร ที่ สุก สะอาด	สำนักปลัด
๓๓	โครงการอบรมหมอ หมู่บ้านในพระราช ประสงค์	เพื่อจ่ายเป็นเงินอุดหนุน สำหรับการดำเนินงาน ตามแนวทาง พระราชดำริด้าน สาธารณสุข	ประชาชนอายุ ๑๕ - ๕๕ ปี จำนวน ๖๐ คน	๙,๖๐๐					ร้อยละของ คุณภาพชีวิต ประชาชนดีขึ้น	ประชาชนมีความรู้ เรื่องการปฐม พยาบาลเบื้องต้น และการช่วยฟื้นคืน ชีพเบื้องต้น	สำนักปลัด
๓๔	โครงการสืบสานพระ ราชปณิธานสมเด็จพระ เจ้าตากสินมหาราช ด้านมะเร็งเต้านม	เพื่อจ่ายเป็นเงินอุดหนุน สำหรับการดำเนินงาน ตามแนวทาง พระราชดำริด้าน สาธารณสุข	สตรีอายุ ๓๐ - ๗๐ ปี จำนวน ๔๐ คน	๔,๖๐๐					ร้อยละของ คุณภาพชีวิต ประชาชนดีขึ้น	สตรี ๓๐-๗๐ มี ความรู้เกี่ยวกับ โรคมะเร็งเต้านม และสามารถ ตรวจสอบความ ผิดปกติของเต้านม ได้ด้วยตนเอง	สำนักปลัด

รายละเอียดโครงการพัฒนา
แผนพัฒนาท้องถิ่น (พ.ศ.๒๕๖๖- ๒๕๗๐)
องค์การบริหารส่วนตำบลกุกตาใต้ อำเภอปลาปาก จังหวัดนครพนม

ก.ยุทธศาสตร์จังหวัดที่ ๑ การพัฒนาทรัพยากรมนุษย์

ข.ยุทธศาสตร์การพัฒนาขององค์กรปกครองส่วนท้องถิ่นในเขตจังหวัดที่ ๔ การบริหารทรัพยากรมนุษย์

๗.ยุทธศาสตร์การพัฒนาด้านสาธารณสุข แนวทางการพัฒนา ส่งเสริมสุขภาพชุมชน

๗.๑ แผนงานสาธารณสุข

ที่	โครงการ	วัตถุประสงค์	เป้าหมาย	งบประมาณและที่มา					ตัวชี้วัด (KPI)	ผลลัพธ์ ที่คาดว่าจะได้รับ	หน่วยงาน รับผิดชอบ หลัก
				๒๕๖๖ (บาท)	๒๕๖๗ (บาท)	๒๕๖๘ (บาท)	๒๕๖๙ (บาท)	๒๕๗๐ (บาท)			
๓๕	หมู่ที่ ๑๒ โครงการควบคุมโรคขาดสารไอโอดีนด้วยเกลือเสริมไอโอดีน	เพื่อจ่ายเป็นเงินอุดหนุน สำหรับการดำเนินงาน ตามแนวทางพระราชดำริด้านสาธารณสุข	ตัวแทนครัวเรือน จำนวน ๕๐ คน	๕,๔๐๐					ร้อยละของ คุณภาพชีวิต ประชาชนดีขึ้น	ประชาชนมีความรู้ เกี่ยวกับโรคขาดสารไอโอดีนและรู้วิธีป้องกัน	สำนักปลัด
๓๖	โครงการอบรมหมอบ้านในพระราชประสงค์	เพื่อจ่ายเป็นเงินอุดหนุน สำหรับการดำเนินงาน ตามแนวทางพระราชดำริด้านสาธารณสุข	ประชาชนอายุ ๑๕ - ๕๕ ปี จำนวน ๖๐ คน	๘,๔๐๐					ร้อยละของ คุณภาพชีวิต ประชาชนดีขึ้น	ประชาชนมีความรู้ เรื่องการปฐมพยาบาลเบื้องต้น และการช่วยฟื้นคืนชีพเบื้องต้น	สำนักปลัด
๓๗	โครงการสืบสานพระราชปณิธานสมเด็จพระเจ้านมมะเร็งเต้านม	เพื่อจ่ายเป็นเงินอุดหนุน สำหรับการดำเนินงาน ตามแนวทางพระราชดำริด้านสาธารณสุข	สตรีอายุ ๓๐ - ๗๐ ปี จำนวน ๔๐ คน	๖,๒๐๐					ร้อยละของ คุณภาพชีวิต ประชาชนดีขึ้น	สตรี ๓๐-๗๐ มี ความรู้เกี่ยวกับโรคมะเร็งเต้านม และสามารถ ตรวจสุขภาพ ตรวจคัดกรองมะเร็งเต้านมได้ด้วยตนเอง	สำนักปลัด

ก.ยุทธศาสตร์จังหวัดที่ ๑ การพัฒนาทรัพยากรมนุษย์

ข.ยุทธศาสตร์การพัฒนาขององค์กรปกครองส่วนท้องถิ่นในเขตจังหวัดที่ ๔ การบริหารทรัพยากรมนุษย์

๗.ยุทธศาสตร์การพัฒนาด้านสาธารณสุข แนวทางการพัฒนา ส่งเสริมสุขภาพชุมชน

๗.๑ แผนงานสาธารณสุข

ที่	โครงการ	วัตถุประสงค์	เป้าหมาย	งบประมาณและที่มา					ตัวชี้วัด (KPI)	ผลลัพธ์ที่คาดว่าจะได้รับ	หน่วยงานรับผิดชอบหลัก
				๒๕๖๖ (บาท)	๒๕๖๗ (บาท)	๒๕๖๘ (บาท)	๒๕๖๙ (บาท)	๒๕๗๐ (บาท)			
๓๘	ค่าใช้จ่ายโครงการตรวจคุณภาพน้ำอุปโภคบริโภค	เพื่อป้องกันและควบคุมเพื่อแก้ไขปัญหาคุณภาพน้ำที่แหล่งกำเนิด	น้ำดื่ม น้ำบริโภค ตู้น้ำหยอดเหรียญ/น้ำประปา หมู่ที่ ๑,๔,๘,๙,๑๑,๑๒	๓๐,๐๐๐	๓๐,๐๐๐	๓๐,๐๐๐	๓๐,๐๐๐	๓๐,๐๐๐	ร้อยละของคุณภาพชีวิตประชาชนดีขึ้น	ประชาชนได้ดื่มน้ำที่สะอาดและถูก สุขลักษณะ	สำนักงานปลัด
๓๙	ค่ากำจัดสิ่งปฏิกูล	เพื่อป้องกันการแพร่ระบาดของโรคติดต่อต่างๆในชุมชน	ค่ากำจัดสิ่งปฏิกูลให้กับเทศบาลเมืองนครพนม	๒๔๐,๐๐๐	๒๔๐,๐๐๐	๒๔๐,๐๐๐	๒๔๐,๐๐๐	๒๔๐,๐๐๐	ร้อยละของคุณภาพชีวิตประชาชนดีขึ้น	ปัญหาขยะและโรคติดต่อในชุมชนลดลง	สำนักงานปลัด
๔๐	ค่าใช้จ่ายโครงการส่งเสริมการคัดแยกขยะมูลฝอยในชุมชน	เพื่อส่งเสริมให้ราษฎรในชุมชนรู้จักการคัดแยกขยะที่ถูกรวิธี	จำนวน ๒ โครงการ ปีละ ๒ หมู่บ้าน ประกอบด้วย ผู้นำชุมชน อสม. ประชาชน ตัวแทนครัวเรือน	๖๐,๐๐๐	๖๐,๐๐๐	๖๐,๐๐๐	๖๐,๐๐๐	๖๐,๐๐๐	ร้อยละของคุณภาพชีวิตประชาชนดีขึ้น	ปัญหาขยะและโรคติดต่อในชุมชนลดลง	สำนักงานปลัด
๔๑	ค่าตอบแทนอาสาสมัครบริหาร	เพื่อเป็นค่าตอบแทนอาสาสมัครบริหาร	อาสาสมัครบริหาร จำนวน ๒ คน	๑๒๐,๐๐๐	๑๒๐,๐๐๐	๑๒๐,๐๐๐	๑๒๐,๐๐๐	๑๒๐,๐๐๐	ร้อยละคุณภาพชีวิตผู้ป่วยติดเชื้อ	ผู้ป่วยติดเชื้อได้รับการดูแลอย่างต่อเนื่อง	สำนักงานปลัด
๔๒	ค่าใช้จ่ายในการฝึกอบรมอาสาสมัครบริหาร	เพื่อเป็นค่าใช้จ่ายในการฝึกอบรมอาสาสมัครบริหาร	อาสาสมัครบริหาร จำนวน ๒ คน	๑๙,๐๐๐	๑๙,๐๐๐	๑๙,๐๐๐	๑๙,๐๐๐	๑๙,๐๐๐	ร้อยละคุณภาพชีวิตผู้ป่วยติดเชื้อ	อาสาสมัครบริหารได้รับความรู้ในการดูแลผู้ป่วยเพิ่มมากขึ้น	สำนักงานปลัด

รายละเอียดโครงการพัฒนา
แผนพัฒนาท้องถิ่น (พ.ศ.๒๕๖๖- ๒๕๗๐)
องค์การบริหารส่วนตำบลกุดตาไ้ อำเภอบลาปาก จังหวัดนครพนม

ก.ยุทธศาสตร์จังหวัดที่ ๑ การพัฒนาทรัพยากรมนุษย์

ข.ยุทธศาสตร์การพัฒนาขององค์กรปกครองส่วนท้องถิ่นในเขตจังหวัดที่ ๔ การบริหารทรัพยากรมนุษย์

๗.ยุทธศาสตร์พัฒนาด้านสาธารณสุข แนวทางป้องกันและระงับโรคติดต่อ

๗.๒ แผนงานสาธารณสุข

ที่	โครงการ	วัตถุประสงค์	เป้าหมาย	งบประมาณและที่มา					ตัวชี้วัด (KPI)	ผลลัพธ์ที่คาดว่าจะได้รับ	หน่วยงานรับผิดชอบหลัก
				๒๕๖๖ (บาท)	๒๕๖๗ (บาท)	๒๕๖๘ (บาท)	๒๕๖๙ (บาท)	๒๕๗๐ (บาท)			
๑	โครงการสัตว์ปลอดโรคคนปลอดภัยจากโรคพิษสุนัขบ้า ตามพระราชมติธานศาสตราจารย์ ดร.สมเด็จพระเจ้าน้องนางเธอ เจ้าฟ้าจุฬาภรณวลัยลักษณ์ อัครราชกุมารี กรมพระศรีสวางควัฒน วรขัตติยราชนารี	เพื่อป้องกันโรคพิษสุนัขบ้าในชุมชน	วัคซีนป้องกันโรคพิษสุนัขบ้า พร้อมอุปกรณ์	๖๐,๐๐๐	๖๐,๐๐๐	๖๐,๐๐๐	๖๐,๐๐๐	๖๐,๐๐๐	ร้อยละของคุณภาพชีวิตประชาชนดีขึ้น	ปัญหาโรคพิษสุนัขบ้าไม่เกิดขึ้นในชุมชน	อบต.กุดตาไ้/ หน่วยงานอื่น
๒	โครงการรณรงค์ป้องกันโรคไข้เลือดออก	เพื่อป้องกันการแพร่ระบาดของโรคไข้เลือดออก	-ฝึกอบรมให้ความรู้ -จัดซื้อทรายที่มีฟอส -น้ำยาเคมีกำจัดยุง -น้ำมันเชื้อเพลิงและ หล่อลื่น และรณรงค์	๑๒๐,๐๐๐	๑๒๐,๐๐๐	๑๒๐,๐๐๐	๑๒๐,๐๐๐	๑๒๐,๐๐๐	ร้อยละของคุณภาพชีวิตประชาชนดีขึ้น	ปัญหาโรคไข้เลือดออกที่เกิดขึ้นในชุมชนลดลง	อบต.กุดตาไ้/ หน่วยงานอื่น
๓	โครงการสำรวจข้อมูลสัตว์และขึ้นทะเบียนสัตว์ภายใต้โครงการสัตว์ปลอดโรคคนปลอดภัยจากโรคพิษสุนัขบ้า ตามพระราชมติธานศาสตราจารย์ ดร.สมเด็จพระเจ้าน้องนางเธอ เจ้าฟ้าจุฬาภรณวลัยลักษณ์ อัครราชกุมารี กรมพระศรีสวางควัฒน วรขัตติยราชนารี	เพื่อทราบจำนวนสัตว์ที่ได้ขึ้นทะเบียน	จำนวนสุนัขและแมวที่ได้ขึ้นทะเบียน หมู่ที่ ๑-๑๒ จำนวน ๑,๕๕๑ ตัว	๙,๖๐๐	๙,๖๐๐	๙,๖๐๐	๙,๖๐๐	๙,๖๐๐	ร้อยละของคุณภาพชีวิตประชาชนดีขึ้น	ปัญหาโรคพิษสุนัขบ้าไม่เกิดขึ้นในชุมชน	อบต.กุดตาไ้/ หน่วยงานอื่น

รายละเอียดโครงการพัฒนา
แผนพัฒนาท้องถิ่น (พ.ศ.๒๕๖๖- ๒๕๗๐)
องค์การบริหารส่วนตำบลลูกตาไก่ อำเภอปลาปาก จังหวัดนครพนม

ก.ยุทธศาสตร์จังหวัดที่ ๕ การปรับสมดุลและเพิ่มประสิทธิภาพ การบริหารจัดการภาครัฐ

ข.ยุทธศาสตร์การพัฒนาขององค์กรปกครองส่วนท้องถิ่นในเขตจังหวัดที่ ๔ การบริหารทรัพยากรมนุษย์.

๘.ยุทธศาสตร์ด้านการบริหาร การเมือง การปกครอง การเพิ่มศักยภาพผู้นำชุมชน ส่งเสริมให้ความรู้แก่พนักงานเจ้าหน้าที่ในการปฏิบัติงาน พัฒนาระบบงานการทำงาน และปรับปรุงสถานที่ทำงาน

๘.๑ แผนงานงานบริหารงานทั่วไป

ที่	โครงการ	วัตถุประสงค์	เป้าหมาย	งบประมาณและที่มา					ตัวชี้วัด (KPI)	ผลลัพธ์ที่คาดว่าจะได้รับ	หน่วยงานรับผิดชอบหลัก
				๒๕๖๖ (บาท)	๒๕๖๗ (บาท)	๒๕๖๘ (บาท)	๒๕๖๙ (บาท)	๒๕๗๐ (บาท)			
๑	โครงการอบรมและทัศนศึกษาดูงาน เพื่อเพิ่มประสิทธิภาพ พัฒนาศักยภาพ สู้การ พัฒนาท้องถิ่นให้กับผู้บริหาร ส.อบต. พนักงานส่วนตำบล และพนักงานจ้าง	เพื่อเพิ่มพูนความรู้ ความเข้าใจในบทบาท หน้าที่ และเพิ่ม ประสิทธิภาพ ในการทำงาน	- ส.อบต. จำนวน ๑๒ คน - คณะผู้บริหาร ๔ คน - พนักงานส่วนตำบล ๒๐ คน - ลูกจ้าง ๓๐ คน ดำเนินการจัดการศึกษาดูงานในและนอกสถานที่ จำนวน ๑ โครงการ	๕๐๐,๐๐๐	๕๐๐,๐๐๐	๕๐๐,๐๐๐	๕๐๐,๐๐๐	๕๐๐,๐๐๐	ร้อยละของผู้เข้าร่วมอบรม	ได้รับความรู้ ประสบการณ์ในการปฏิบัติงาน และการพัฒนา ภาพรวมองค์กร	สำนักงานปลัด
๒	อุดหนุนโครงการศูนย์ปฏิบัติการร่วมในการช่วยเหลือประชาชนของ องค์กรปกครองส่วนท้องถิ่นระดับอำเภอ	เพื่อให้มีศูนย์ช่วยเหลือประชาชน	อุดหนุนโครงการศูนย์ปฏิบัติการร่วมในการช่วยเหลือประชาชนของ องค์กรปกครองส่วนท้องถิ่นระดับอำเภอให้แก่ อบต.หนองฮี	๒๐,๐๐๐	๒๐,๐๐๐	๒๐,๐๐๐	๒๐,๐๐๐	๒๐,๐๐๐	ร้อยละของประชาชนที่ได้รับความช่วยเหลือ	ประชาชนได้รับความช่วยเหลือ	สำนักงานปลัด

รายละเอียดโครงการพัฒนา
แผนพัฒนาท้องถิ่น (พ.ศ.๒๕๖๖- ๒๕๗๐)
องค์การบริหารส่วนตำบลฤๅษี อำเภอปลาปาก จังหวัดนครพนม

ก.ยุทธศาสตร์จังหวัดที่ ๕ การปรับสมดุลและเพิ่มประสิทธิภาพ การบริหารจัดการภาครัฐ

ข.ยุทธศาสตร์การพัฒนาขององค์การบริหารส่วนท้องถิ่นในเขตจังหวัดที่ ๔ การบริหารทรัพยากรมนุษย์.

๘.ยุทธศาสตร์ด้านการบริหาร การเมือง การปกครอง การเพิ่มศักยภาพผู้นำชุมชน ส่งเสริมให้ความรู้แก่พนักงานเจ้าหน้าที่ในการปฏิบัติงาน

พัฒนากระบวนการทำงาน และปรับปรุงสถานที่ทำงาน

๘.๑ แผนงานงานบริหารงานทั่วไป

ที่	โครงการ	วัตถุประสงค์	เป้าหมาย	งบประมาณและที่มา					ตัวชี้วัด (KPI)	ผลลัพธ์ที่คาดว่าจะได้รับ	หน่วยงานรับผิดชอบหลัก
				๒๕๖๖ (บาท)	๒๕๖๗ (บาท)	๒๕๖๘ (บาท)	๒๕๖๙ (บาท)	๒๕๗๐ (บาท)			
๓	โครงการอบรมให้ความรู้ด้านกฎหมายแก่ประชาชน	เพื่อให้ผู้นำในชุมชนมีความรู้เกี่ยวกับระเบียบกฎหมาย	จัดฝึกอบรมให้ความรู้เกี่ยวกับระเบียบกฎหมายให้กับผู้นำในชุมชน จำนวน ๖๐ คน	๒๐,๐๐๐					จำนวนที่จัดกิจกรรม	ผู้นำมีความรู้เกี่ยวกับระเบียบกฎหมายในท้องถิ่น	สำนักงานปลัด
๔	โครงการเสริมสร้างความรัก ความสามัคคีในชุมชน	เพื่อให้ประชาชนมีความรักความสามัคคีต่อกันมากยิ่งขึ้น	ผู้นำชุมชน/ คณะกรรมการหมู่บ้าน ประชาชน ทั้ง ๑๒ หมู่บ้าน จำนวน ๖๐ คน	๒๐,๐๐๐					จำนวนที่จัดกิจกรรม	ประชาชนมีความรักความสามัคคีต่อกันมากยิ่งขึ้น	สำนักงานปลัด

รายละเอียดโครงการพัฒนา
แผนพัฒนาท้องถิ่น (พ.ศ.๒๕๖๖- ๒๕๗๐)
องค์การบริหารส่วนตำบลกุดตาไก่ อำเภอปลาปาก จังหวัดนครพนม

ก.ยุทธศาสตร์จังหวัดที่ ๕ การปรับสมดุลและเพิ่มประสิทธิภาพ การบริหารจัดการภาครัฐ

ข.ยุทธศาสตร์การพัฒนาขององค์กรปกครองส่วนท้องถิ่นในเขตจังหวัดที่ ๔ การบริหารทรัพยากรมนุษย์.

๘.ยุทธศาสตร์ด้านการบริหาร การเมือง การปกครอง การเพิ่มศักยภาพผู้นำชุมชน ส่งเสริมให้ความรู้แก่พนักงานเจ้าหน้าที่ในการปฏิบัติงาน พัฒนากระบวนการทำงาน และปรับปรุงสถานที่ทำงาน

๘.๑ แผนงานงานบริหารงานทั่วไป

ที่	โครงการ	วัตถุประสงค์	เป้าหมาย	งบประมาณและที่มา					ตัวชี้วัด (KPI)	ผลลัพธ์ที่คาดว่าจะได้รับ	หน่วยงานรับผิดชอบหลัก
				๒๕๖๖ (บาท)	๒๕๖๗ (บาท)	๒๕๖๘ (บาท)	๒๕๖๙ (บาท)	๒๕๗๐ (บาท)			
๕	โครงการจัดทำแผนที่ภาษีและทะเบียนทรัพย์สินต่อเนื่อง	เพื่ออำนวยความสะดวกแก่ประชาชนและการเก็บภาษีที่มีประสิทธิภาพ	ดำเนินการออกสำรวจแผนที่ภาษีและเก็บภาษีที่ดินและสิ่งปลูกสร้างและภาษีป้าย	๔๐๐,๐๐๐	๔๐๐,๐๐๐	๔๐๐,๐๐๐	๔๐๐,๐๐๐	๔๐๐,๐๐๐	ร้อยละของความพึงพอใจของประชาชน	มีการเก็บภาษีอย่างมีประสิทธิภาพ ได้บริการประชาชน	กองคลัง
๖	โครงการจัดทำแผนชุมชน/แผนพัฒนาท้องถิ่น	เพื่อส่งเสริมการมีส่วนร่วมในการร่วมคิดร่วมทำ ร่วมแก้ไขปัญหาในชุมชน	การจัดทำแผนชุมชน/แผนพัฒนาท้องถิ่น หมู่ที่ ๑-๑๒ -ประชุมคณะกรรมการสนับสนุนฯ -ประชุมคณะกรรมการพัฒนาฯ -ประชุมคณะกรรมการติดตามฯ	๓๐,๐๐๐	๓๐,๐๐๐	๓๐,๐๐๐	๓๐,๐๐๐	๓๐,๐๐๐	ร้อยละของความพึงพอใจของประชาชน	ประชาชนในชุมชนเข้ามามีส่วนร่วมในการแก้ไขปัญหา	สำนักงานปลัด

รายละเอียดโครงการพัฒนา
แผนพัฒนาท้องถิ่น (พ.ศ.๒๕๖๖- ๒๕๗๐)
องค์การบริหารส่วนตำบลฤๅษี อำเภอลำปาง จังหวัดนครพนม

ก.ยุทธศาสตร์จังหวัดที่ ๕ การปรับสมดุลและเพิ่มประสิทธิภาพ การบริหารจัดการภาครัฐ

ข.ยุทธศาสตร์การพัฒนาขององค์กรปกครองส่วนท้องถิ่นในเขตจังหวัดที่ ๔ การบริหารทรัพยากรมนุษย์.

๘.ยุทธศาสตร์ด้านการบริหาร การเมือง การปกครอง การเพิ่มศักยภาพผู้นำชุมชน ส่งเสริมให้ความรู้แก่พนักงานเจ้าหน้าที่ในการปฏิบัติงาน พัฒนากระบวนการทำงาน และปรับปรุงสถานที่ทำงาน

๘.๑ แผนงานงานบริหารงานทั่วไป

ที่	โครงการ	วัตถุประสงค์	เป้าหมาย	งบประมาณและที่มา					ตัวชี้วัด (KPI)	ผลลัพธ์ ที่คาดว่าจะได้รับ	หน่วยงานรับผิดชอบหลัก
				๒๕๖๖ (บาท)	๒๕๖๗ (บาท)	๒๕๖๘ (บาท)	๒๕๖๙ (บาท)	๒๕๗๐ (บาท)			
๗	ค่าใช้จ่ายในการคืนเงินรางวัลปรับจรรยาทางบก	เพื่อลดอุบัติเหตุบนท้องถนน	รางวัลค่าปรับจรรยาทางบก	๑๐,๐๐๐	๑๐,๐๐๐	๑๐,๐๐๐	๑๐,๐๐๐	๑๐,๐๐๐	ร้อยละของความพึงพอใจของประชาชน	อุบัติเหตุบนท้องถนนลดลง	กองคลัง
๘	โครงการฝึกอบรมการจัดซื้อ-จัดจ้าง	เพื่อให้คณะกรรมการได้รับความรู้และแนวทางการปฏิบัติเพิ่มมากขึ้น	พนักงานส่วนตำบล/คณะกรรมการหมู่บ้าน	๒๐,๐๐๐					จำนวนครั้ง	คณะกรรมการตรวจการจ้างสามารถนำความรู้ที่ได้ไปปรับใช้ในการปฏิบัติงาน	กองคลัง
๙	โครงการรณรงค์การต่อต้านการทุจริต	เพื่อส่งเสริมการต่อต้านการทุจริตคอร์ปชั่น	ป้าย , ในการประชาสัมพันธ์และเดินรณรงค์ -ป้ายไวเนล ๑x๒ เมตร จำนวน ๗ ป้าย -ป้ายไวเนล ๓x๕ เมตร จำนวน ๑ ป้าย	๑๐,๐๐๐	๑๐,๐๐๐	๑๐,๐๐๐	๑๐,๐๐๐	๑๐,๐๐๐	จำนวนครั้ง	สามารถนำความรู้ที่ได้รับไปปรับใช้ในชีวิตประจำวันได้	สำนักงานปลัด

รายละเอียดโครงการพัฒนา
แผนพัฒนาท้องถิ่น (พ.ศ.๒๕๖๖- ๒๕๗๐)
องค์การบริหารส่วนตำบลลูกตาก็ อำเภอบลาคปาก จังหวัดนครพนม

ก.ยุทธศาสตร์จังหวัดที่ ๕ การปรับสมดุลและเพิ่มประสิทธิภาพ การบริหารจัดการภาครัฐ

ข.ยุทธศาสตร์การพัฒนาขององค์กรปกครองส่วนท้องถิ่นในเขตจังหวัดที่ ๔ การบริหารทรัพยากรมนุษย์.

๘.ยุทธศาสตร์ด้านการบริหาร การเมือง การปกครอง การเพิ่มศักยภาพผู้นำชุมชน ส่งเสริมให้ความรู้แก่พนักงานเจ้าหน้าที่ในการปฏิบัติงาน
 พัฒนากระบวนการทำงาน และปรับปรุงสถานที่ทำงาน

๘.๑ แผนงานงานบริหารงานทั่วไป

ที่	โครงการ	วัตถุประสงค์	เป้าหมาย	งบประมาณและที่มา					ตัวชี้วัด (KPI)	ผลลัพธ์ที่คาดว่าจะได้รับ	หน่วยงานรับผิดชอบหลัก
				๒๕๖๖ (บาท)	๒๕๖๗ (บาท)	๒๕๖๘ (บาท)	๒๕๖๙ (บาท)	๒๕๗๐ (บาท)			
๑๐	อุดหนุนการจัดงานพระราชพิธี ๑๒ สิงหาคม	อุดหนุนการจัดกิจกรรมวันที่ ๑๒ สิงหาคมราชินี	ประชาชน หน่วยงานราชการต่างๆในเขตอำเภอบลาคปากร่วมแสดงความจงรักภักดี	๕,๐๐๐	๕,๐๐๐	๕,๐๐๐	๕,๐๐๐	๕,๐๐๐	ร้อยละของผู้ร่วมกิจกรรม	ประชาชน หน่วยงานราชการต่างๆร่วมแสดงความจงรักภักดี	สำนักงานปลัด
๑๑	อุดหนุนการจัดงานพระราชพิธี ๒๘ กรกฎาคม	อุดหนุนการจัดกิจกรรมวันที่ ๒๘ กรกฎาคม	ประชาชน หน่วยงานราชการต่างๆในเขตอำเภอบลาคปากร่วมแสดงความจงรักภักดี	๓๐,๐๐๐	๓๐,๐๐๐	๓๐,๐๐๐	๓๐,๐๐๐	๓๐,๐๐๐	ร้อยละของผู้ร่วมกิจกรรม	ประชาชน หน่วยงานราชการต่างๆร่วมแสดงความจงรักภักดี	สำนักงานปลัด
๑๒	อุดหนุนการจัดงานพิธี ๒๓ ตุลาคม	อุดหนุนการจัดกิจกรรมวันปิยมหาราช	ประชาชน หน่วยงานราชการต่างๆในเขตอำเภอบลาคปากร่วมแสดงความจงรักภักดีและระลึกถึงพระมหากษัตริย์คุณ	๕,๐๐๐	๕,๐๐๐	๕,๐๐๐	๕,๐๐๐	๕,๐๐๐	ร้อยละของผู้ร่วมกิจกรรม	ประชาชน หน่วยงานราชการต่างๆร่วมแสดงความจงรักภักดี	สำนักงานปลัด
๑๓	อุดหนุนการจัดงานพิธี ๑๓ ตุลาคม	อุดหนุนการจัดกิจกรรม	ประชาชน หน่วยงานราชการต่างๆในเขตอำเภอบลาคปากร่วมแสดงความจงรักภักดีและระลึกถึงพระมหากษัตริย์คุณ	๑๐,๐๐๐	๑๐,๐๐๐	๑๐,๐๐๐	๑๐,๐๐๐	๑๐,๐๐๐	ร้อยละของผู้ร่วมกิจกรรม	ประชาชน หน่วยงานราชการต่างๆร่วมแสดงความจงรักภักดี	สำนักงานปลัด

รายละเอียดโครงการพัฒนา
แผนพัฒนาท้องถิ่น (พ.ศ.๒๕๖๖- ๒๕๗๐)
องค์การบริหารส่วนตำบลฤๅษี อำเภอบลาค้าง จังหวัดนครพนม

ก.ยุทธศาสตร์จังหวัดที่ ๕ การปรับสมดุลและเพิ่มประสิทธิภาพ การบริหารจัดการภาครัฐ

ข.ยุทธศาสตร์การพัฒนาขององค์กรปกครองส่วนท้องถิ่นในเขตจังหวัดที่ ๔ การบริหารทรัพยากรมนุษย์.

๘.ยุทธศาสตร์ด้านการบริหาร การเมือง การปกครอง การเพิ่มศักยภาพผู้นำชุมชน ส่งเสริมให้ความรู้แก่พนักงานเจ้าหน้าที่ในการปฏิบัติงาน พัฒนากระบวนการทำงาน และปรับปรุงสถานที่ทำงาน

๘.๑ แผนงานงานบริหารงานทั่วไป

ที่	โครงการ	วัตถุประสงค์	เป้าหมาย	งบประมาณและที่มา					ตัวชี้วัด (KPI)	ผลลัพธ์ที่คาดว่าจะได้รับ	หน่วยงานรับผิดชอบหลัก
				๒๕๖๖ (บาท)	๒๕๖๗ (บาท)	๒๕๖๘ (บาท)	๒๕๖๙ (บาท)	๒๕๗๐			
๑๔	อุดหนุนการจัดงานพระราชพิธี ๓ มิถุนายน	อุดหนุนการจัดกิจกรรมวันที่ ๓ มิถุนายน	ประชาชน หน่วยงานราชการต่างๆในเขตอำเภอบลาค้างร่วมแสดงความจงรักภักดี	๑๐,๐๐๐	๑๐,๐๐๐	๑๐,๐๐๐	๑๐,๐๐๐	๑๐,๐๐๐	ร้อยละของผู้ร่วมกิจกรรม	ประชาชน หน่วยงานราชการต่างๆ ร่วมแสดงความจงรักภักดี	สำนักงานปลัด
๑๕	ค่าใช้จ่ายในการจัดงานรัฐพิธีและวันสำคัญของทางราชการ	เพื่อเป็นค่าใช้จ่ายในการจัดงานรัฐพิธีวันสำคัญของทางราชการ	ประชาชน หน่วยงานราชการต่างๆในเขตตำบลร่วมแสดงความจงรักภักดี และระลึกถึงพระมหากรุณาธิคุณ	๒๐,๐๐๐	๒๐,๐๐๐	๒๐,๐๐๐	๒๐,๐๐๐	๒๐,๐๐๐	ร้อยละของผู้ร่วมกิจกรรม	ประชาชน หน่วยงานราชการต่างๆ ร่วมแสดงความจงรักภักดี	สำนักงานปลัด
๑๖	อุดหนุนการจัดงานพิธี ๕ ธันวาคม	อุดหนุนการจัดกิจกรรมวันที่ ๕ ธันวาคม	ประชาชน หน่วยงานราชการต่างๆในเขตอำเภอบลาค้างร่วมแสดงความจงรักภักดีและระลึกถึงพระมหากรุณาธิคุณ	๕,๐๐๐	๕,๐๐๐	๕,๐๐๐	๕,๐๐๐	๕,๐๐๐	ร้อยละของผู้ร่วมกิจกรรม	ประชาชน หน่วยงานราชการต่างๆ ร่วมแสดงความจงรักภักดี	สำนักงานปลัด

รายละเอียดโครงการพัฒนา
แผนพัฒนาท้องถิ่น (พ.ศ.๒๕๖๖- ๒๕๗๐)
องค์การบริหารส่วนตำบลกุดตาไก่ อำเภอปลาปาก จังหวัดนครพนม

ก.ยุทธศาสตร์จังหวัดที่ ๕ การปรับสมดุลและเพิ่มประสิทธิภาพ การบริหารจัดการภาครัฐ

ข.ยุทธศาสตร์การพัฒนาขององค์กรปกครองส่วนท้องถิ่นในเขตจังหวัดที่ ๔ การบริหารทรัพยากรมนุษย์.

๘.ยุทธศาสตร์ด้านการบริหาร การเมือง การปกครอง การเพิ่มศักยภาพผู้นำชุมชน ส่งเสริมให้ความรู้แก่พนักงานเจ้าหน้าที่ในการปฏิบัติงาน พัฒนาระบบงานการทำงาน และปรับปรุงสถานที่ทำงาน

๘.๒ แผนงานสร้างความเข้มแข็งของชุมชน

ที่	โครงการ	วัตถุประสงค์	เป้าหมาย	งบประมาณและที่มา					ตัวชี้วัด (KPI)	ผลลัพธ์ที่คาดว่าจะได้รับ	หน่วยงานรับผิดชอบหลัก
				๒๕๖๖ (บาท)	๒๕๖๗ (บาท)	๒๕๖๘ (บาท)	๒๕๖๙ (บาท)	๒๕๗๐ (บาท)			
๑๗	โครงการ อบต. เคลื่อนที่ พบประชาชน	เพื่อสร้างความรู้ความเข้าใจในกิจกรรมขององค์กรและให้มีการทำงานแบบบูรณาการ	อบต.เคลื่อนที่พบประชาชนในพื้นที่ตำบลกุดตาไก่	๓๐,๐๐๐	๓๐,๐๐๐	๓๐,๐๐๐	๓๐,๐๐๐	๓๐,๐๐๐	ร้อยละของความพึงพอใจของประชาชน	ประชาชนมีความรู้ความเข้าใจในการดำเนินกิจกรรมของอบต.	สำนักงานปลัด
๑๘	โครงการยกย่องเชิดชูเกียรติบุคคลที่ประพฤติตนให้เป็นที่ประจักษ์ในระดับตำบล	เพื่อส่งเสริมและยกย่องเชิดชูเกียรติให้กับบุคคลที่ทำความดี ประพฤติดี ต่อสังคม	พนักงาน เจ้าหน้าที่ ผู้นำชุมชน	๒๐,๐๐๐	๒๐,๐๐๐	๒๐,๐๐๐	๒๐,๐๐๐	๒๐,๐๐๐	จำนวนครั้ง	เป็นการยกย่องเชิดชูเกียรติให้กับบุคคลที่ทำความดี ประพฤติดีต่อสังคม	สำนักงานปลัด

รายละเอียดโครงการพัฒนา
แผนพัฒนาท้องถิ่น (พ.ศ.๒๕๖๖- ๒๕๗๐)
องค์การบริหารส่วนตำบลกุดตาไ้ อำเภอลำปลายงู จังหวัดนครพนม

ก.ยุทธศาสตร์จังหวัดที่ ๕ การปรับสมดุลและเพิ่มประสิทธิภาพ การบริหารจัดการภาครัฐ

ข.ยุทธศาสตร์การพัฒนาขององค์กรปกครองส่วนท้องถิ่นในเขตจังหวัดที่ ๔ การบริหารทรัพยากรมนุษย์

๘.ยุทธศาสตร์ด้านการบริหาร การเมือง การปกครอง การเพิ่มศักยภาพผู้นำชุมชน ส่งเสริมให้ความรู้แก่พนักงานเจ้าหน้าที่ในการปฏิบัติงาน พัฒนากระบวนการทำงาน และปรับปรุงสถานที่ทำงาน

๘.๓ แผนงานอุตสาหกรรมและการโยธา

ที่	โครงการ	วัตถุประสงค์	เป้าหมาย	งบประมาณและที่มา					ตัวชี้วัด (KPI)	ผลลัพธ์ ที่คาดว่าจะได้รับ	หน่วยงานรับผิดชอบหลัก
				๒๕๖๖ (บาท)	๒๕๖๗ (บาท)	๒๕๖๘ (บาท)	๒๕๖๙ (บาท)	๒๕๗๐ (บาท)			
๑๙	ปรับปรุงอาคารเพื่อจัดตั้งศูนย์ผู้สูงอายุผู้พิการ	เพื่อใช้เป็นสถานที่ปฏิบัติงานและประสานงานของเจ้าหน้าที่เกี่ยวกับผู้สูงอายุ ผู้พิการ	ด้านช่างศูนย์ อปพร.	๓๐๐,๐๐๐	๓๐๐,๐๐๐	๓๐๐,๐๐๐	๓๐๐,๐๐๐	๓๐๐,๐๐๐	อาคาร ๑ หลัง	มีสถานที่ปฏิบัติงานด้านผู้สูงอายุ ผู้พิการที่ชัดเจน	กองช่าง
๒๐	ซ่อมแซมกระจกเลนส์นูนทางแยกในหมู่บ้าน	เพื่อป้องกันการเกิดอุบัติเหตุ	ซ่อมแซมกระจกเลนส์นูนจำนวนจุดที่เสียหาย	๓๐,๐๐๐	๓๐,๐๐๐	๓๐,๐๐๐	๓๐,๐๐๐	๓๐,๐๐๐	ร้อยละการเกิดอุบัติเหตุลดลง	ลดอัตราการเกิดอุบัติเหตุ	กองช่าง

รายละเอียดโครงการพัฒนา
แผนพัฒนาท้องถิ่น (พ.ศ.๒๕๖๖- ๒๕๗๐)
องค์การบริหารส่วนตำบลกุดตาไก่ อำเภอปลาปาก จังหวัดนครพนม

ก.ยุทธศาสตร์จังหวัดที่ ๕ การปรับสมดุลและเพิ่มประสิทธิภาพ การบริหารจัดการภาครัฐ

ข.ยุทธศาสตร์การพัฒนาขององค์กรปกครองส่วนท้องถิ่นในเขตจังหวัดที่ ๔ การบริหารทรัพยากรมนุษย์.

๘.ยุทธศาสตร์ด้านการบริหาร การเมือง การปกครอง การเพิ่มศักยภาพผู้นำชุมชน ส่งเสริมให้ความรู้แก่พนักงานเจ้าหน้าที่ในการปฏิบัติงาน พัฒนากระบวนการทำงาน และปรับปรุงสถานที่ทำงาน

๘.๑ แผนงานงานบริหารงานทั่วไป

ลำดับ ที่	โครงการ	วัตถุประสงค์	เป้าหมาย (ผลผลิตของ โครงการ)	งบประมาณและที่ผ่านมา					ตัวชี้วัด (KPI)	ผลที่คาดว่าจะได้รับ	หน่วยงาน รับผิดชอบ หลัก
				ปี ๒๕๖๖ (บาท)	ปี ๒๕๖๗ (บาท)	ปี ๒๕๖๘ (บาท)	ปี ๒๕๖๙ (บาท)	ปี ๒๕๗๐ (บาท)			
๒๑	การติดตั้งวงจรปิด CCTV	เพื่อให้ราษฎรมี ความปลอดภัยใน ชีวิตและ ทรัพย์สิน	ในตำบลกุดตาไก่	๓๐๐,๐๐๐					จำนวนจุด ที่ติดตั้ง	ราษฎรมี ความ ปลอดภัยใน ชีวิตและ ทรัพย์สิน	อบต.กุดตาไก่/ หน่วยงานอื่น

แผนพัฒนาท้องถิ่นท้องถิ่น (พ.ศ.๒๕๖๖-๒๕๗๐)
 สำหรับ โครงการที่เกี่วข้องขององค์กรปกครองส่วนท้องถิ่น
 โดยองค์การบริหารส่วนตำบลฤๅมไถ่อำเภอลำปาง จังหวัดนครพนม

ก.ยุทธศาสตร์จังหวัดที่ ๖ การพัฒนาบ้านเมืองน่าอยู่

ข.ยุทธศาสตร์การพัฒนาขององค์กรปกครองส่วนท้องถิ่นในเขตจังหวัดที่ ๑ การพัฒนาการค้าและความสัมพันธ์กับประเทศเพื่อนบ้าน

๑.ยุทธศาสตร์การพัฒนาโครงสร้างพื้นฐาน

๑.๑ แนวทางการพัฒนา การก่อสร้าง ปรับปรุง บำรุงรักษา ถนน สะพาน ทางน้ำ ท่อระบายน้ำ

๑.๑ แผนงาน...อุตสาหกรรมและการโยธา

ลำดับ ที่	โครงการ	วัตถุประสงค์	เป้าหมาย (ผลผลิตของโครงการ)	งบประมาณและที่ผ่านมา					ตัวชี้วัด (KPI)	ผลที่คาดว่าจะ ได้รับ	หน่วยงาน รับผิดชอบ หลัก
				ปี ๒๕๖๖ (บาท)	ปี ๒๕๖๗ (บาท)	ปี ๒๕๖๘ (บาท)	ปี ๒๕๖๙ (บาท)	๒๕๗๐ (บาท)			
๑	หมู่ที่ ๒ ก่อสร้างหอบประปา บาดาลขนาดใหญ่(ตาม แบบกรมทรัพยากรน้ำ)	เพื่อให้ราษฎรมี น้ำประปาใช้อย่าง ทั่วถึง	ขนาด ๓๐ ลบ.ม. เป็นระบบประปา ขนาดใหญ่	๔,๒๑๙,๐๐๐					ร้อยละของ ครัวเรือนมี น้ำอุปโภค- บริโภค	ราษฎรมี น้ำประปาใช้ อย่างทั่วถึง	หน่วยงานอื่น
๒	หมู่ที่ ๖ ก่อสร้างหอบประปา บาดาลขนาดใหญ่(ตาม แบบกรมทรัพยากรน้ำ)	เพื่อให้ราษฎรมี น้ำประปาใช้อย่าง ทั่วถึง	ขนาด ๓๐ ลบ.ม. เป็นระบบประปา ขนาดใหญ่	๓,๔๒๒,๐๐๐					ร้อยละของ ครัวเรือนมี น้ำอุปโภค- บริโภค	ราษฎรมี น้ำประปาใช้ อย่างทั่วถึง	หน่วยงานอื่น
๓	หมู่ที่ ๒ ก่อสร้างถนนคอนกรีต เสริมเหล็ก	เพื่อให้ประชาชนได้ มีเส้นทางสัญจรไป มาได้สะดวกมาก ขึ้น	สายบ้านโพนทา- บ้านวังโพธิ์ กว้าง ๕ เมตร ยาว ๑,๐๔๕ เมตร หนา ๐.๑๕ เมตร ไหล่ทางข้างละ ๐.๐๐-๐.๕๐ เมตร หรือมีพื้นที่ไม่น้อย กว่า ๕,๒๒๕ ตาราง เมตร	๓,๕๐๖,๐๐๐					ร้อยละของ ระยะทางที่ ดำเนินการ	ประชาชนได้มี เส้นทางสัญจร ไปมาได้สะดวก มากขึ้น	หน่วยงานอื่น

แผนพัฒนาท้องถิ่นท้องถิ่น (พ.ศ.๒๕๖๖-๒๕๗๐)
สำหรับ โครงการที่เกี่วข้องขององค์กรปกครองส่วนท้องถิ่น
โดยองค์การบริหารส่วนตำบลกุดตาไ้ อำเภอลำปลายมาศ จังหวัดนครพนม

ก.ยุทธศาสตร์จังหวัดที่ ๖ การพัฒนาบ้านเมืองน่าอยู่

ข.ยุทธศาสตร์การพัฒนาขององค์กรปกครองส่วนท้องถิ่นในเขตจังหวัดที่ ๑ การพัฒนาการค้าและความสัมพันธ์กับประเทศเพื่อนบ้าน

๑.ยุทธศาสตร์การพัฒนาโครงสร้างพื้นฐาน

๑.๑ แนวทางการพัฒนา การก่อสร้าง ปรับปรุง บำรุงรักษา ถนน สะพาน ทางน้ำ ท่อระบายน้ำ

๑.๑ แผนงาน...อุตสาหกรรมและการโยธา

ลำดับ ที่	โครงการ	วัตถุประสงค์	เป้าหมาย (ผลผลิตของโครงการ)	งบประมาณและที่ผ่านมา					ตัวชี้วัด (KPI)	ผลที่คาดว่าจะ ได้รับ	หน่วยงาน รับผิดชอบ หลัก
				ปี ๒๕๖๖ (บาท)	ปี ๒๕๖๗ (บาท)	ปี ๒๕๖๘ (บาท)	ปี ๒๕๖๙ (บาท)	๒๕๗๐ (บาท)			
๔	หมู่ที่ ๕ เสริมผิวถนนแอส ฟัลท์ติกคอนกรีต	เพื่อให้ประชาชนได้ มีเส้นทางสัญจรไป มาได้สะดวกมาก ขึ้น	สายทางบ้านกุดตาไ้-บ้าน นาดอกไม้ กว้าง ๖ เมตร ยาว ๕,๗๐๐ เมตร หนา ๐.๑๕ เมตร ไหล่ทางข้างละ ๐.๐๐-๐.๕๐ เมตร หรือมีพื้นที่ไม่น้อยกว่า ๓๔,๒๐๐ ตารางเมตร	๘,๘๗๕,๐๐๐					ระยะทางที่ ดำเนินการมี การสัญจรไป มาสะดวก มากขึ้น	ประชาชนได้มี เส้นทางสัญจร ไปมาได้สะดวก มากขึ้น	หน่วยงานอื่น
๕	หมู่ที่ ๘ ก่อสร้างฝายน้ำล้น แบบ มข ๒๕๒๗	เพื่อกักเก็บน้ำและ ชะลอน้ำไปใช้ทำ การเกษตร เลี้ยง สัตว์	ห้วยค้อ จุดที่ ๑ กว้าง ๒๐ เมตร สันฝาย ๒ เมตร ผนังข้างสูง ๓.๕๐ เมตร จุดที่ ๒ กว้าง ๑๘ เมตร สันฝาย ๒ เมตร ผนังข้างสูง ๓.๕๐ เมตร	๑,๐๔๕,๓๐๐					ร้อยละของ ประชาชนมีน้ำ อุปโภค- บริโภค	เกษตรกรมี แหล่งน้ำไว้ใช้ ในการเกษตร เลี้ยงสัตว์	หน่วยงานอื่น

รายละเอียดโครงการพัฒนา
แผนพัฒนาท้องถิ่นท้องถิ่น (พ.ศ.๒๕๖๖-๒๕๗๐)
สำหรับ โครงการที่เกินศักยภาพขององค์กรปกครองส่วนท้องถิ่น
โดยองค์การบริหารส่วนตำบลลูกตาไถ้อำเภอปลาปาก จังหวัดนครพนม

ก.ยุทธศาสตร์จังหวัดที่ ๖ การพัฒนาบ้านเมืองน่าอยู่

ข.ยุทธศาสตร์การพัฒนาขององค์กรปกครองส่วนท้องถิ่นในเขตจังหวัดที่ ๑ การพัฒนาการค้าและความสัมพันธ์กับประเทศเพื่อนบ้าน

๑.ยุทธศาสตร์การพัฒนาโครงสร้างพื้นฐาน

๑.๑ แนวทางการพัฒนา การก่อสร้าง ปรับปรุง บำรุงรักษา ถนน สะพาน ทางน้ำ ท่อระบายน้ำ

๑.๑ แผนงาน...อุตสาหกรรมและการโยธา

ลำดับ ที่	โครงการ	วัตถุประสงค์	เป้าหมาย (ผลผลิตของโครงการ)	งบประมาณและที่ผ่านมา					ตัวชี้วัด (KPI)	ผลที่คาดว่าจะได้รับ	หน่วยงาน รับผิดชอบ หลัก
				ปี ๒๕๖๖ (บาท)	ปี ๒๕๖๗ (บาท)	ปี ๒๕๖๘ (บาท)	ปี ๒๕๖๙ (บาท)	๒๕๗๐ (บาท)			
๖	หมู่ที่ ๑ ก่อสร้างถนนคอนกรีต เสริมเหล็ก บ้านนางาม	เพื่อให้ประชาชน ได้มีเส้นทางสัญจร ไปมาได้สะดวก มากขึ้น	สายที่ ๑ สายทางบ้านนางาไบ ศรี วงศ์พาน-บ้านนายสมยศ พิลาน(สายทางบะพันซี) กว้าง ๕.๐๐ เมตร ยาว ๘๕๐ เมตร หนา ๐.๑๕ เมตร ไหล่ทางข้างละ ๐.๐๐-๐.๕๐ เมตร หรือมีเนื้อที่ไม่น้อยกว่า ๔,๒๕๐ ตารางเมตร สายที่ ๒ สายบ้านนางาม-บ้าน ใหม่วังเชื่อม กว้าง ๕.๐๐ เมตร ยาว ๓,๐๐๐ เมตร หนา ๐.๑๕ เมตร ไหล่ทางข้างละ ๐.๐๐-๐.๕๐ เมตร หรือมีเนื้อที่ไม่น้อยกว่า ๑๕,๐๐๐ ตารางเมตร	๒,๗๖๒,๕๐๐					ระยะทางที่ ดำเนินการมี การสัญจรไป มาสะดวก มากขึ้น	ราษฎรมีถนน ที่มีสภาพดี สัญจรไปมาได้ สะดวก	หน่วยงานอื่น

รายละเอียดโครงการพัฒนา
แผนพัฒนาท้องถิ่นท้องถิ่น (พ.ศ.๒๕๖๖-๒๕๗๐)
สำหรับ โครงการที่เกี่วข้องกับขององค์กรปกครองส่วนท้องถิ่น
โดยองค์การบริหารส่วนตำบลกุดตาไ้ อำเภอบลาปาก จังหวัดนครพนม

ก.ยุทธศาสตร์จังหวัดที่ ๖ การพัฒนาบ้านเมืองน่าอยู่

ข.ยุทธศาสตร์การพัฒนาขององค์กรปกครองส่วนท้องถิ่นในเขตจังหวัดที่ ๑ การพัฒนาการค้าและความสัมพันธ์กับประเทศเพื่อนบ้าน

๑.ยุทธศาสตร์การพัฒนาโครงสร้างพื้นฐาน

๑.๑ แนวทางการพัฒนา การก่อสร้าง ปรับปรุง บำรุงรักษา ถนน สะพาน ทางน้ำ ท่อระบายน้ำ

๑.๑ แผนงาน...อุตสาหกรรมและการโยธา

ลำดับ ที่	โครงการ	วัตถุประสงค์	เป้าหมาย (ผลผลิตของโครงการ)	งบประมาณและที่ผ่านมา					ตัวชี้วัด (KPI)	ผลที่คาดว่าจะ ได้รับ	หน่วยงาน รับผิดชอบ หลัก
				ปี ๒๕๖๖ (บาท)	ปี ๒๕๖๗ (บาท)	ปี ๒๕๖๘ (บาท)	ปี ๒๕๖๙ (บาท)	๒๕๗๐ (บาท)			
๗	หมู่ที่ ๑ ก่อสร้างสะพานคอนกรีตเสริมเหล็กข้ามอ่างเก็บน้ำห้วยน้ำเที่ยง	เพื่อให้ประชาชนได้มีเส้นทางสัญจรไปมาได้สะดวกมากขึ้น	กว้าง ๖ เมตร ยาว ๑๒ เมตร	๑,๐๐๐,๐๐๐					ร้อยละของระยะทางที่ดำเนินการ	ประชาชนเดินทางสะดวกมากขึ้น	หน่วยงานอื่น
๘	หมู่ที่ ๒ ซ่อมสร้างถนนคอนกรีตเสริมเหล็ก (ผิวแอสฟัลติกคอนกรีต)	เพื่อให้ประชาชนได้มีเส้นทางสัญจรไปมาได้สะดวกมากขึ้น	สายทางบ้านโพงทา-บ้านวังโพธิ์ กว้าง ๕ เมตร ยาว ๔,๐๐๐ เมตร หนา ๐.๑๕ เมตร ไหล่ทางข้างละ ๐.๐๐-๐.๐๕ เมตร หรือมีเนื้อที่ไม่น้อยกว่า ๒๐,๐๐๐ ตารางเมตร	๗,๘๓๐,๐๐๐					ร้อยละของระยะทางที่ดำเนินการ	ประชาชนเดินทางสะดวกมากขึ้น	หน่วยงานอื่น

รายละเอียดโครงการพัฒนา
แผนพัฒนาท้องถิ่นท้องถิ่น (พ.ศ.๒๕๖๖-๒๕๗๐)
สำหรับ โครงการที่เกี่วข้องขององค์กรปกครองส่วนท้องถิ่น
โดยองค์การบริหารส่วนตำบลลูกตาไก่อำเภอปลาปาก จังหวัดนครพนม

ก.ยุทธศาสตร์จังหวัดที่ ๖ การพัฒนาบ้านเมืองน่าอยู่

ข.ยุทธศาสตร์การพัฒนาขององค์กรปกครองส่วนท้องถิ่นในเขตจังหวัดที่ ๑ การพัฒนาการค้าและความสัมพันธ์กับประเทศเพื่อนบ้าน

๑.ยุทธศาสตร์การพัฒนาโครงสร้างพื้นฐาน

๑.๑ แนวทางการพัฒนา การก่อสร้าง ปรับปรุง บำรุงรักษา ถนน สะพาน ทางน้ำ ท่อระบายน้ำ

๑.๑ แผนงาน...อุตสาหกรรมและการโยธา

ลำดับ ที่	โครงการ	วัตถุประสงค์	เป้าหมาย (ผลผลิตของโครงการ)	งบประมาณและที่ผ่านมา					ตัวชี้วัด (KPI)	ผลที่คาดว่าจะ ได้รับ	หน่วยงาน รับผิดชอบ หลัก
				ปี ๒๕๖๖ (บาท)	ปี ๒๕๖๗ (บาท)	ปี ๒๕๖๘ (บาท)	ปี ๒๕๖๙ (บาท)	๒๕๗๐ (บาท)			
๙	หมู่ที่ ๒ ก่อสร้างถนนคอนกรีตเสริม เหล็ก	เพื่อให้ประชาชน ได้มีเส้นทางสัญจร ไปมาได้สะดวก มากขึ้น	-สายบ้านโพนทา- บ้านนางม กว้าง ๕ เมตร ยาว ๒,๗๐๐ เมตร หนา ๐.๑๕ เมตร ไหล่ทางข้างละ ๐.๐๐-๐.๕๐ เมตร หรือมีพื้นที่ไม่น้อยกว่า ๑๓,๕๐๐ ตารางเมตร	๘,๗๗๕,๐๐๐					ร้อยละของ ระยะทางที่ ดำเนินการ	ราษฎรมีถนนที่ มีสภาพดีสัญจร ไปมาได้สะดวก	หน่วยงานอื่น

รายละเอียดโครงการพัฒนา
แผนพัฒนาท้องถิ่นท้องถิ่น (พ.ศ.๒๕๖๖-๒๕๗๐)
สำหรับ โครงการที่เกี่วข้องขององค์การปกครองส่วนท้องถิ่น
โดยองค์การบริหารส่วนตำบลลูกตาไก่อำเภอปลาปาก จังหวัดนครพนม

ก.ยุทธศาสตร์จังหวัดที่ ๖ การพัฒนาบ้านเมืองน่าอยู่

ข.ยุทธศาสตร์การพัฒนาขององค์การปกครองส่วนท้องถิ่นในเขตจังหวัดที่ ๑ การพัฒนาการค้าและความสัมพันธ์กับประเทศเพื่อนบ้าน

๑.ยุทธศาสตร์การพัฒนาโครงสร้างพื้นฐาน

๑.๑ แนวทางการพัฒนา การก่อสร้าง ปรับปรุง บำรุงรักษา ถนน สะพาน ทางน้ำ ท่อระบายน้ำ

๑.๑ แผนงาน...อุตสาหกรรมและการโยธา

ลำดับ ที่	โครงการ	วัตถุประสงค์	เป้าหมาย (ผลผลิตของโครงการ)	งบประมาณและที่ผ่านมา					ตัวชี้วัด (KPI)	ผลที่คาดว่าจะ ได้รับ	หน่วยงาน รับผิดชอบ หลัก
				ปี ๒๕๖๖ (บาท)	ปี ๒๕๖๗ (บาท)	ปี ๒๕๖๘ (บาท)	ปี ๒๕๖๙ (บาท)	๒๕๗๐ (บาท)			
๑๐	ก่อสร้างเมรุเผาศพ	เพื่อให้ราษฎรใช้เป็นสถานที่ ฌาปนกิจศพ	หมู่ที่ ๒ หมู่ที่ ๖ หมู่ที่ ๙	๑,๕๐๐,๐๐๐	๑,๕๐๐,๐๐๐	๑,๕๐๐,๐๐๐			จำนวนเมรุที่ ก่อสร้าง	ราษฎรใช้เป็น สถานที่ ฌาปนกิจศพ	หน่วยงานอื่น
๑๑	หมู่ที่ ๓ ก่อสร้างถนนคอนกรีต เสริมเหล็ก	เพื่อให้ประชาชนได้ มีเส้นทางสัญจรไป มาได้สะดวกมาก ขึ้น	สายทางบ้านดอนคู่- บ้านนาดอกไม้ กว้าง ๕ เมตร ยาว ๓,๐๐๐ เมตร หนา ๐.๑๕ เมตร ไหล่ทางข้างละ ๐.๐๐-๐.๕๐ เมตร หรือมีพื้นที่ไม่น้อย กว่า ๑๓,๕๐๐ ตาราง เมตร	๙,๕๗๐,๐๐๐					ระยะทางที่ ดำเนินการมี การสัญจร ไปมาสะดวก มากขึ้น	ประชาชนได้มี เส้นทางสัญจร ไปมาได้สะดวก มากขึ้น	หน่วยงานอื่น

รายละเอียดโครงการพัฒนา
แผนพัฒนาท้องถิ่นท้องถิ่น (พ.ศ.๒๕๖๖-๒๕๗๐)
สำหรับ โครงการที่เกี่วข้องกับขององค์กรปกครองส่วนท้องถิ่น
โดยองค์การบริหารส่วนตำบลกุดตาไ้ อำเภอบลาปาก จังหวัดนครพนม

ก.ยุทธศาสตร์จังหวัดที่ ๖ การพัฒนาบ้านเมืองน่าอยู่

ข.ยุทธศาสตร์การพัฒนาขององค์กรปกครองส่วนท้องถิ่นในเขตจังหวัดที่ ๑ การพัฒนาการค้าและความสัมพันธ์กับประเทศเพื่อนบ้าน

๑.ยุทธศาสตร์การพัฒนาโครงสร้างพื้นฐาน

๑.๑ แนวทางการพัฒนา การก่อสร้าง ปรับปรุง บำรุงรักษา ถนน สะพาน ทางน้ำ ท่อระบายน้ำ

๑.๑ แผนงาน...อุตสาหกรรมและการโยธา

ลำดับ ที่	โครงการ	วัตถุประสงค์	เป้าหมาย (ผลผลิตของโครงการ)	งบประมาณและที่ผ่านมา					ตัวชี้วัด (KPI)	ผลที่คาดว่าจะ ได้รับ	หน่วยงาน รับผิดชอบ หลัก
				ปี ๒๕๖๖ (บาท)	ปี ๒๕๖๗ (บาท)	ปี ๒๕๖๘ (บาท)	ปี ๒๕๖๙ (บาท)	๒๕๗๐ (บาท)			
๑๒	หมู่ที่ ๓ ก่อสร้างถนนคอนกรีต เสริมเหล็ก	เพื่อให้ประชาชน ได้มีเส้นทาง สัญจรไปมาได้ สะดวกมากขึ้น	สายหนองดุก กว้าง ๓.๕๐ เมตร ยาว ๘๐๐ เมตร หนา ๐.๑๕ เมตร ไหล่ทางข้างละ ๐.๐๐-๐.๕๐ เมตร หรือมีพื้นที่ไม่น้อยกว่า ๒,๘๐๐ ตารางเมตร	๑,๘๒๐,๐๐๐					ระยะทางที่ ดำเนินการมี การสัญจรไป มาสะดวก มากขึ้น	ประชาชนได้มี เส้นทางสัญจร ไปมาได้สะดวก มากขึ้น	หน่วยงานอื่น
๑๓	ก่อสร้างท่อลอดเหลี่ยม	เพื่อการระบาย น้ำที่ดีในฤดูฝน	สายทางหนองหัวหมาน ขนาด ๒-๒.๑๐x๒.๑๐ เมตร ยาว ๖.๐๐ เมตร	๖๕๐,๐๐๐					ร้อยละของ ระยะทางที่ ดำเนินการ	มีการระบายที่ดี ในช่วงฤดูฝน	หน่วยงานอื่น
๑๔	หมู่ที่ ๔ เสริมผิวถนนแอสฟัลท์ ติกคอนกรีต รหัสทาง หลวง นพ ๓๒๑- ๐๐๐๕	เพื่อให้ประชาชน ได้มีเส้นทาง สัญจรไปมาได้ สะดวกมากขึ้น	สายทางบ้านกุดตาไ้-แสน สำราญ กว้าง ๕ เมตร ยาว ๑,๒๐๐ เมตร หนา ๐.๐๕ เมตร ไหล่ทางข้างละ ๐.๐๐-๐.๕๐ เมตร หรือมีพื้นที่ไม่น้อยกว่า ๖,๐๐๐ ตารางเมตร	๑,๕๙๒,๐๐๐					ระยะทางที่ ดำเนินการมี การสัญจรไป มาสะดวก มากขึ้น	ประชาชนได้มี เส้นทางสัญจร ไปมาได้สะดวก มากขึ้น	หน่วยงานอื่น

รายละเอียดโครงการพัฒนา
แผนพัฒนาท้องถิ่นท้องถิ่น (พ.ศ.๒๕๖๖-๒๕๗๐)
สำหรับ โครงการที่เกินศักยภาพขององค์กรปกครองส่วนท้องถิ่น
โดยองค์การบริหารส่วนตำบลลูกตาไก่อำเภอบลาปาก จังหวัดนครพนม

ก.ยุทธศาสตร์จังหวัดที่๖ การพัฒนาบ้านเมืองน่าอยู่

ข.ยุทธศาสตร์การพัฒนาขององค์กรปกครองส่วนท้องถิ่นในเขตจังหวัดที่ ๑ การพัฒนาการค้าและความสัมพันธ์กับประเทศเพื่อนบ้าน

๑.ยุทธศาสตร์การพัฒนาโครงสร้างพื้นฐาน

๑.๑ แนวทางการพัฒนา การก่อสร้าง ปรับปรุง บำรุงรักษา ถนน สะพาน ทางน้ำ ท่อระบายน้ำ

๑.๑ แผนงาน...อุตสาหกรรมและการโยธา

ลำดับ ที่	โครงการ	วัตถุประสงค์	เป้าหมาย (ผลผลิตของโครงการ)	งบประมาณและที่ผ่านมา					ตัวชี้วัด (KPI)	ผลที่คาดว่าจะ ได้รับ	หน่วยงาน รับผิดชอบ หลัก
				ปี ๒๕๖๖ (บาท)	ปี ๒๕๖๗ (บาท)	ปี ๒๕๖๘ (บาท)	ปี ๒๕๖๙ (บาท)	๒๕๗๐ (บาท)			
๑๕	ซ่อมสร้างถนนคอนกรีตเสริมเหล็ก (ถนนคอนกรีตเสริมเหล็ก)	เพื่อให้ประชาชนได้มีเส้นทางสัญจรไปมาได้สะดวกมากขึ้น	สายที่ ๑ สายทางบ้านนายจันทร์ ชาวหมู่-บ้านนายเสย จุมศรี กว้าง ๕ เมตร ยาว ๔๕๓ เมตร หนา ๐.๑๕ เมตร ไหล่ทางข้างละ ๐.๐๐-๐.๕๐ เมตรหรือมีพื้นที่ไม่น้อยกว่า ๒,๒๖๕ ตารางเมตร สายที่ ๒ สายทางบ้านนางวารุณี ปราบวิชัย-บ้านนางอมรรัตน์ อินทรี กว้าง ๕ เมตร ยาว ๔๕๓ เมตร หนา ๐.๑๕ เมตร ไหล่ทางข้างละ ๐.๐๐-๐.๕๐ เมตรหรือมีพื้นที่ไม่น้อยกว่า ๒,๒๖๕ตารางเมตร	๑,๔๗๒,๒๐๐					ร้อยละของระยะทางที่ดำเนินการ	ประชาชนได้มีเส้นทางสัญจรไปมาได้สะดวกมากขึ้น	หน่วยงานอื่น

รายละเอียดโครงการพัฒนา
แผนพัฒนาท้องถิ่นท้องถิ่น (พ.ศ.๒๕๖๖-๒๕๗๐)
สำหรับ โครงการที่เกินศักยภาพขององค์กรปกครองส่วนท้องถิ่น
โดยองค์การบริหารส่วนตำบลลูกตาไก่อำเภอบลาปาก จังหวัดนครพนม

ก.ยุทธศาสตร์จังหวัดที่ ๖ การพัฒนาบ้านเมืองน่าอยู่

ข.ยุทธศาสตร์การพัฒนาขององค์กรปกครองส่วนท้องถิ่นในเขตจังหวัดที่ ๑ การพัฒนาการค้าและความสัมพันธ์กับประเทศเพื่อนบ้าน

๑.ยุทธศาสตร์การพัฒนาโครงสร้างพื้นฐาน

๑.๑ แนวทางการพัฒนา การก่อสร้าง ปรับปรุง บำรุงรักษา ถนน สะพาน ทางน้ำ ท่อระบายน้ำ

๑.๑ แผนงาน...อุตสาหกรรมและการโยธา

ลำดับ ที่	โครงการ	วัตถุประสงค์	เป้าหมาย (ผลผลิตของโครงการ)	งบประมาณและที่ผ่านมา					ตัวชี้วัด (KPI)	ผลที่คาดว่าจะ ได้รับ	หน่วยงาน รับผิดชอบ หลัก
				ปี ๒๕๖๖ (บาท)	ปี ๒๕๖๗ (บาท)	ปี ๒๕๖๘ (บาท)	ปี ๒๕๖๙ (บาท)	๒๕๗๐ (บาท)			
๑๖	หมู่ที่ ๔ ก่อสร้างถนนคอนกรีต เสริมเหล็ก	เพื่อให้ประชาชนได้ มีเส้นทางสัญจรไป มาได้สะดวกมากขึ้น	สายทางบ้านนายบัวเงิน คำสอน-กลุ่มวิสาหกิจ ชุมชนชนมจีน กว้าง ๕ เมตร ยาว ๔๕๓ เมตร หนา ๐.๑๕ เมตร ไหล่ทางข้างละ ๐.๐๐-๐.๕๐ เมตรหรือ มีพื้นที่ไม่น้อยกว่า ๒,๒๖๕ ตารางเมตร	๑,๔๗๗,๒๐๐					ระยะทางที่ ดำเนินการมี การสัญจรไป มาสะดวก มากขึ้น	ประชาชนได้มี เส้นทางสัญจร ไปมาได้สะดวก มากขึ้น	หน่วยงานอื่น
๑๗	ก่อสร้างท่อลอดเหลี่ยม	เพื่อการระบายน้ำที่ ดีในฤดูฝน	ช่วงที่ ๑ ห้วยกุดสิม ขนาด ๒-๒.๑๐x๒.๑๐ เมตร ยาว ๘.๐๐ เมตร	๖๕๐,๐๐๐					ร้อยละของ ระยะทางที่ ดำเนินการ	มีการระบายที่ดี ในช่วงฤดูฝน	หน่วยงานอื่น

รายละเอียดโครงการพัฒนา
แผนพัฒนาท้องถิ่นท้องถิ่น (พ.ศ.๒๕๖๖-๒๕๗๐)
สำหรับ โครงการที่เกินศักยภาพขององค์กรปกครองส่วนท้องถิ่น
โดยองค์การบริหารส่วนตำบลกุดตาไ้ อำเภอบลาปาก จังหวัดนครพนม

ก.ยุทธศาสตร์จังหวัดที่ ๖ การพัฒนาบ้านเมืองน่าอยู่

ข.ยุทธศาสตร์การพัฒนาขององค์กรปกครองส่วนท้องถิ่นในเขตจังหวัดที่ ๑ การพัฒนาการค้าและความสัมพันธ์กับประเทศเพื่อนบ้าน

๑.ยุทธศาสตร์การพัฒนาโครงสร้างพื้นฐาน

๑.๑ แนวทางการพัฒนา การก่อสร้าง ปรับปรุง บำรุงรักษา ถนน สะพาน ทางน้ำ ท่อระบายน้ำ

๑.๑ แผนงาน...อุตสาหกรรมและการโยธา

ลำดับ ที่	โครงการ	วัตถุประสงค์	เป้าหมาย (ผลผลิตของโครงการ)	งบประมาณและที่ผ่านมา					ตัวชี้วัด (KPI)	ผลที่คาดว่าจะได้รับ	หน่วยงาน รับผิดชอบ หลัก
				ปี ๒๕๖๖ (บาท)	ปี ๒๕๖๗ (บาท)	ปี ๒๕๖๘ (บาท)	ปี ๒๕๖๙ (บาท)	๒๕๗๐ (บาท)			
๑๘	หมู่ที่ ๕ ก่อสร้างฝายน้ำล้นแบบ มข ๒๕๒๗	เพื่อกักเก็บน้ำ และชะลอน้ำไป ใช้ทำการเกษตร เลี้ยงสัตว์	ห้วยหินกอง กว้าง ๒๐ เมตร สันฝาย ๒ เมตร ผนังข้างสูง ๓.๕๐ เมตร	๘๑๐,๐๐๐					ร้อยละของ ประชาชนมี น้ำอุปโภค- บริโภค	เกษตรกรมี แหล่งน้ำไว้ใช้ ในการเกษตร เลี้ยงสัตว์	หน่วยงานอื่น
๑๙	ก่อสร้างศูนย์พัฒนาเด็ก เล็กตำบลกุดตาไ้	ศูนย์พัฒนาเด็ก เล็กมีความมั่นคง และปลอดภัย	ขนาดไม่เกิน ๘๑-๑๐๐ คน ตามแบบสท.ศพด.๓ กรมส่งเสริมการปกครอง ท้องถิ่น กระทรวงมหาดไทย	๓,๕๐๐,๐๐๐					อาคาร ๑ หลัง	ศูนย์พัฒนา เด็กเล็กมีความ มั่นคงและ ปลอดภัย สำหรับครู เด็ก ผู้ปกครอง	หน่วยงานอื่น
๒๐	ซ่อมสร้างถนนคอนกรีต เสริมเหล็ก (ผิวแอสฟัลติกคอนกรีต)	เพื่อให้ประชาชน ได้มีเส้นทาง สัญจรไปมาได้ สะดวกมากขึ้น	สายทางบ้านกุดตาไ้-บ้านนา ดอกไม้ กว้าง ๖ เมตร ยาว ๖,๒๐๐ เมตร หนา ๐.๐๕ เมตร ไหล่ทาง ข้างละ ๐.๐๐-๐.๕๐ เมตร หรือมีพื้นที่ไม่น้อยกว่า ๓๗,๒๐๐ ตารางเมตร	๙,๙๐๐,๐๐๐					ระยะทางที่ ดำเนินการมี การสัญจร ไปมา สะดวก มาก ขึ้น	ประชาชนได้มี เส้นทางสัญจร ไปมาได้ สะดวกมากขึ้น	หน่วยงานอื่น

รายละเอียดโครงการพัฒนา
แผนพัฒนาท้องถิ่นท้องถิ่น (พ.ศ.๒๕๖๖-๒๕๗๐)
สำหรับ โครงการที่เกี่วกันกับขององค์กรปกครองส่วนท้องถิ่น
โดยองค์การบริหารส่วนตำบลลูกตาไก่อำเภอปลาปาก จังหวัดนครพนม

ก.ยุทธศาสตร์จังหวัดที่ ๖ การพัฒนาบ้านเมืองน่าอยู่

ข.ยุทธศาสตร์การพัฒนาขององค์กรปกครองส่วนท้องถิ่นในเขตจังหวัดที่ ๑ การพัฒนาการค้าและความสัมพันธ์กับประเทศเพื่อนบ้าน

๑.ยุทธศาสตร์การพัฒนาโครงสร้างพื้นฐาน

๑.๑ แนวทางการพัฒนา การก่อสร้าง ปรับปรุง บำรุงรักษา ถนน สะพาน ทางน้ำ ท่อระบายน้ำ

๑.๑ แผนงาน...อุตสาหกรรมและการโยธา

ลำดับ ที่	โครงการ	วัตถุประสงค์	เป้าหมาย (ผลผลิตของ โครงการ)	งบประมาณและที่ผ่านมา					ตัวชี้วัด (KPI)	ผลที่คาดว่าจะ ได้รับ	หน่วยงาน รับผิดชอบ หลัก
				ปี ๒๕๖๖ (บาท)	ปี ๒๕๖๗ (บาท)	ปี ๒๕๖๘ (บาท)	ปี ๒๕๖๙ (บาท)	๒๕๗๐ (บาท)			
๒๑	หมู่ที่ ๕,๑๐ ก่อสร้างสะพานข้ามห้วย บังฮวก	เพื่อให้ประชาชน ได้มีเส้นทาง สัญจรไปมาได้ สะดวกมากขึ้น	กว้าง ๘ เมตร ยาว ๒๕ เมตร		๑,๐๐๐,๐๐๐				ระยะทางที่ ดำเนินการ	ประชาชนใช้ เป็นที่สัญจรไป มาได้สะดวก	หน่วยงานอื่น

รายละเอียดโครงการพัฒนา
แผนพัฒนาท้องถิ่นท้องถิ่น (พ.ศ.๒๕๖๖-๒๕๗๐)
สำหรับ โครงการที่เกี่วข้องกับภาพขององค์กรปกครองส่วนท้องถิ่น
โดยองค์การบริหารส่วนตำบลลูกตาไ้อำเภอปลาปาก จังหวัดนครพนม

ก.ยุทธศาสตร์จังหวัดที่ ๖ การพัฒนาบ้านเมืองน่าอยู่

ข.ยุทธศาสตร์การพัฒนาขององค์กรปกครองส่วนท้องถิ่นในเขตจังหวัดที่ ๑ การพัฒนาการค้าและความสัมพันธ์กับประเทศเพื่อนบ้าน

๑.ยุทธศาสตร์การพัฒนาโครงสร้างพื้นฐาน

๑.๑ แนวทางการพัฒนา การก่อสร้าง ปรับปรุง บำรุงรักษา ถนน สะพาน ทางน้ำ ท่อระบายน้ำ

๑.๑ แผนงาน...อุตสาหกรรมและการโยธา

ลำดับที่	โครงการ	วัตถุประสงค์	เป้าหมาย (ผลผลิตของโครงการ)	งบประมาณและที่ผ่านมา					ตัวชี้วัด (KPI)	ผลที่คาดว่าจะได้รับ	หน่วยงานรับผิดชอบหลัก
				ปี ๒๕๖๖ (บาท)	ปี ๒๕๖๗ (บาท)	ปี ๒๕๖๘ (บาท)	ปี ๒๕๖๙ (บาท)	ปี ๒๕๗๐ (บาท)			
๒๒	หมู่ที่ ๖ ก่อสร้างถนนคอนกรีตเสริมเหล็ก	เพื่อให้ประชาชนได้มีเส้นทางสัญจรไปมาได้สะดวกมากขึ้น	สายทางบ้านวังโพธิ์-บ้านโพหนากว้าง ๕ เมตร ยาว ๑,๐๔๕ เมตร หนา ๐.๑๕ เมตร ไหล่ทางข้างละ ๐.๐๐-๐.๕๐ เมตร หรือมีพื้นที่ไม่น้อยกว่า ๕,๒๒๕ ตารางเมตร สายทางบ้านวังโพธิ์-บ้านหนองบัวกว้าง ๖ เมตร ยาว ๑,๕๐๐ เมตร หนา ๐.๑๕ เมตร ไหล่ทางข้างละ ๐.๐๐-๐.๕๐ เมตรหรือมีพื้นที่ไม่น้อยกว่า ๙,๐๐๐ ตารางเมตร	๓,๕๐๖,๐๐๐					ระยะทางที่ดำเนินการมีการสัญจรไปมาสะดวกมากขึ้น	ประชาชนได้มีเส้นทางสัญจรไปมาได้สะดวกมากขึ้น	หน่วยงานอื่น
๒๓	ก่อสร้างหอประปาบาดาลขนาดใหญ่	เพื่อให้ราษฎรมีน้ำประปาใช้อย่างทั่วถึง	ขนาด ๓๐ ลบ.ม. เป็นระบบประปาขนาดใหญ่	๓,๕๐๐,๐๐๐					ร้อยละของครัวเรือนมีน้ำอุปโภค-บริโภค	ราษฎรมีน้ำประปาใช้อย่างทั่วถึง	หน่วยงานอื่น

รายละเอียดโครงการพัฒนา
แผนพัฒนาท้องถิ่นท้องถิ่น (พ.ศ.๒๕๖๖-๒๕๗๐)
สำหรับ โครงการที่เกี่วข้องขององค์กรปกครองส่วนท้องถิ่น
โดยองค์การบริหารส่วนตำบลกุดตาไ้ อำเภอบลาปาก จังหวัดนครพนม

ก.ยุทธศาสตร์จังหวัดที่ ๖ การพัฒนาบ้านเมืองน่าอยู่

ข.ยุทธศาสตร์การพัฒนาขององค์กรปกครองส่วนท้องถิ่นในเขตจังหวัดที่ ๑ การพัฒนาการค้าและความสัมพันธ์กับประเทศเพื่อนบ้าน

๑.ยุทธศาสตร์การพัฒนาโครงสร้างพื้นฐาน

๑.๑ แนวทางการพัฒนา การก่อสร้าง ปรับปรุง บำรุงรักษา ถนน สะพาน ทางน้ำ ท่อระบายน้ำ

๑.๑ แผนงาน...อุตสาหกรรมและการโยธา

ลำดับที่	โครงการ	วัตถุประสงค์	เป้าหมาย (ผลผลิตของโครงการ)	งบประมาณและที่ผ่านมา					ตัวชี้วัด (KPI)	ผลที่คาดว่าจะได้รับ	หน่วยงานรับผิดชอบหลัก
				ปี ๒๕๖๖ (บาท)	ปี ๒๕๖๗ (บาท)	ปี ๒๕๖๘ (บาท)	ปี ๒๕๖๙ (บาท)	ปี ๒๕๗๐ (บาท)			
๒๔	หมู่ที่ ๖ ก่อสร้างฝายน้ำล้น แบบ มข ๒๕๒๗	เพื่อกักเก็บน้ำและชะลอน้ำ ไปใช้ทำการเกษตร เลี้ยง สัตว์	ห้วยวังขอนแก่น (ช่วงนานายจำนง มี สิมมา) กว้าง ๒๐ เมตร สันฝาย ๒ เมตร ผนังข้างสูง ๓.๕๐ เมตร ห้วยวังตอแดง (ช่วงนานายอาทิตย์ วารี) กว้าง ๒๐ เมตร สันฝาย ๒ เมตร ผนังข้างสูง ๓.๕๐ เมตร	๘๑๐,๐๐๐					ร้อยละ ของ ประชาชน มีน้ำ อุปโภค- บริโภค	เกษตรกรมี แหล่งน้ำไว้ ใช้ใน การเกษตร เลี้ยงสัตว์	หน่วยงานอื่น

รายละเอียดโครงการพัฒนา
แผนพัฒนาท้องถิ่นท้องถิ่น (พ.ศ.๒๕๖๖-๒๕๗๐)
สำหรับ โครงการที่เกี่วข้องขององค์กรปกครองส่วนท้องถิ่น
โดยองค์การบริหารส่วนตำบลกุดตาไก่อำเภอบลาปาก จังหวัดนครพนม

ก.ยุทธศาสตร์จังหวัดที่ ๖ การพัฒนาบ้านเมืองน่าอยู่

ข.ยุทธศาสตร์การพัฒนาขององค์กรปกครองส่วนท้องถิ่นในเขตจังหวัดที่ ๑ การพัฒนาการค้าและความสัมพันธ์กับประเทศเพื่อนบ้าน

๑.ยุทธศาสตร์การพัฒนาโครงสร้างพื้นฐาน

๑.๑ แนวทางการพัฒนา การก่อสร้าง ปรับปรุง บำรุงรักษา ถนน สะพาน ทางน้ำ ท่อระบายน้ำ

๑.๑ แผนงาน...อุตสาหกรรมและการโยธา

ลำดับที่	โครงการ	วัตถุประสงค์	เป้าหมาย (ผลผลิตของโครงการ)	งบประมาณและที่ผ่านมา					ตัวชี้วัด (KPI)	ผลที่คาดว่าจะได้รับ	หน่วยงานรับผิดชอบหลัก
				ปี ๒๕๖๖ (บาท)	ปี ๒๕๖๗ (บาท)	ปี ๒๕๖๘ (บาท)	ปี ๒๕๖๙ (บาท)	ปี ๒๕๗๐ (บาท)			
๒๕	หมู่ที่ ๖ ก่อสร้างรางระบายน้ำคอนกรีตเสริม	เพื่อการระบายน้ำที่ดีในฤดูฝน	สายที่ ๑ สายทางบ้านนายวีระกุล สิทธิ-บ้านนายพันงา มงคล กว้าง ๐.๔๐ เมตร ยาว ๒๔๕ เมตร ลึกเฉลี่ย ๐.๕๐-๐.๖๐ เมตร สายที่ ๒ สายทางบ้านนายขมภู สุวรรณทร-บ้านนางเปี่ยม สารธรรมณ์ กว้าง ๐.๔๐ เมตร ยาว ๒๖๕ เมตร ลึกเฉลี่ย ๐.๕๐-๐.๖๐ เมตร สายที่ ๓ สายทางบ้านนางเปี่ยม สารธรรมณ์-บ้านนายพันงา มงคล กว้าง ๐.๔๐ เมตร ยาว ๒๖๐ เมตร ลึกเฉลี่ย ๐.๕๐-๐.๖๐ เมตร	๖๖๑,๕๐๐					ร้อยละของระยะทางที่ดำเนินการ	มีการระบายน้ำที่ดีในช่วงฤดูฝน	หน่วยงานอื่น

รายละเอียดโครงการพัฒนา
แผนพัฒนาท้องถิ่นท้องถิ่น (พ.ศ.๒๕๖๖-๒๕๗๐)
สำหรับ โครงการที่เกินศักยภาพขององค์กรปกครองส่วนท้องถิ่น
โดยองค์การบริหารส่วนตำบลลูกตาไ้อำเภอปลาปาก จังหวัดนครพนม

ก.ยุทธศาสตร์จังหวัดที่ ๖ การพัฒนาบ้านเมืองน่าอยู่

ข.ยุทธศาสตร์การพัฒนาขององค์กรปกครองส่วนท้องถิ่นในเขตจังหวัดที่ ๑ การพัฒนาการค้าและความสัมพันธ์กับประเทศเพื่อนบ้าน

๑.ยุทธศาสตร์การพัฒนาโครงสร้างพื้นฐาน

๑.๑ แนวทางการพัฒนา การก่อสร้าง ปรับปรุง บำรุงรักษา ถนน สะพาน ทางน้ำ ท่อระบายน้ำ

๑.๑ แผนงาน...อุตสาหกรรมและการโยธา

ลำดับที่	โครงการ	วัตถุประสงค์	เป้าหมาย (ผลผลิตของโครงการ)	งบประมาณและที่ผ่านมา					ตัวชี้วัด (KPI)	ผลที่คาดว่าจะได้รับ	หน่วยงานรับผิดชอบหลัก
				ปี ๒๕๖๖ (บาท)	ปี ๒๕๖๗ (บาท)	ปี ๒๕๖๘ (บาท)	ปี ๒๕๖๙ (บาท)	ปี ๒๕๗๐ (บาท)			
๒๖	หมู่ที่ ๗ ก่อสร้างฝายน้ำล้น แบบ มข ๒๕๒๗	เพื่อกักเก็บน้ำและชะลอน้ำ ไปใช้ทำการเกษตร เลี้ยง สัตว์	ห้วยวังกกแก กว้าง ๒๐ เมตร สันฝาย ๒ เมตร ผนังข้างสูง ๓.๕๐ เมตร	๘๑๐,๐๐๐					ร้อยละ ของ ประชาชน มีน้ำ อุปโภค- บริโภค	เกษตรกรมี แหล่งน้ำไว้ ใช้ในการ เกษตร เลี้ยงสัตว์	หน่วยงานอื่น
๒๗	ก่อสร้างถนน คอนกรีตเสริมเหล็ก	เพื่อให้ประชาชนได้มี เส้นทางสัญจรไปมาได้ สะดวกมากขึ้น	สายหลังวัดจันศรีนารี- บ้านนางตารา ค่าไข กว้าง ๕ เมตร ยาว ๓๐๐ เมตร หนา ๐.๑๕ เมตร ไหล่ทางข้างละ ๐.๐๐-๐.๕๐ เมตร หรือมีพื้นที่ไม่น้อยกว่า ๑,๕๐๐ ตารางเมตร	๘๗๕,๐๐๐					ระยะทาง ที่ ดำเนินการ มีการ สัญจรไป มาสะดวก มากขึ้น	ประชาชนได้ มีเส้นทาง สัญจรไปมา ได้สะดวก มากขึ้น	หน่วยงานอื่น

รายละเอียดโครงการพัฒนา
แผนพัฒนาท้องถิ่นท้องถิ่น (พ.ศ.๒๕๖๖-๒๕๗๐)
สำหรับ โครงการที่เกินศักยภาพขององค์กรปกครองส่วนท้องถิ่น
โดยองค์การบริหารส่วนตำบลกุดตาไ้ อำเภอบลาปาก จังหวัดนครพนม

ก.ยุทธศาสตร์จังหวัดที่๖ การพัฒนาบ้านเมื่อน่าอยู่

ข.ยุทธศาสตร์การพัฒนาขององค์กรปกครองส่วนท้องถิ่นในเขตจังหวัดที่ ๑ การพัฒนาการค้าและความสัมพันธ์กับประเทศเพื่อนบ้าน

๑.ยุทธศาสตร์การพัฒนาโครงสร้างพื้นฐาน

๑.๑ แนวทางการพัฒนา การก่อสร้าง ปรับปรุง บำรุงรักษา ถนน สะพาน ทางน้ำ ท่อระบายน้ำ

๑.๑ แผนงาน...อุตสาหกรรมและการโยธา

ลำดับ ที่	โครงการ	วัตถุประสงค์	เป้าหมาย (ผลผลิตของโครงการ)	งบประมาณและที่ผ่านมา					ตัวชี้วัด (KPI)	ผลที่คาดว่าจะได้รับ	หน่วยงาน รับผิดชอบหลัก
				ปี ๒๕๖๖ (บาท)	ปี ๒๕๖๗ (บาท)	ปี ๒๕๖๘ (บาท)	ปี ๒๕๖๙ (บาท)	ปี๒๕๗๐ (บาท)			
๒๘	หมู่ที่ ๘ ก่อสร้างท่อลอด เหลี่ยม	เพื่อการระบายน้ำ ที่ดีในฤดูฝน	สายทางบ้านนาดอกไม้-บ้านวัง โพธิ์ ช่วงที่ ๑ นานายโกศล ทะวงษา ขนาด ๒-๒.๑๐x๒.๑๐ เมตร ยาว ๘ เมตร ช่วงที่ ๒ นานางต้อย หอมบุญ ขนาด ๒-๒.๑๐x๒.๑๐ เมตร ยาว ๘ เมตร	๖๕๐,๐๐๐					ร้อยละของ ระยะทางที่ ดำเนินการ	มีการระบาย ที่ดีในช่วงฤดู ฝน	หน่วยงาน อื่น

โครงการพัฒนา
แผนพัฒนาท้องถิ่นท้องถิ่น (พ.ศ.๒๕๖๖-๒๕๗๐)
สำหรับ โครงการที่เกินศักยภาพขององค์กรปกครองส่วนท้องถิ่น
โดยองค์การบริหารส่วนตำบลกุดตาไก่อำเภอปลาปาก จังหวัดนครพนม

ก.ยุทธศาสตร์จังหวัดที่ ๖ การพัฒนาบ้านเมืองน่าอยู่

ข.ยุทธศาสตร์การพัฒนาขององค์กรปกครองส่วนท้องถิ่นในเขตจังหวัดที่ ๑ การพัฒนาการค้าและความสัมพันธ์กับประเทศเพื่อนบ้าน

๑.ยุทธศาสตร์การพัฒนาโครงสร้างพื้นฐาน

๑.๑ แนวทางการพัฒนา การก่อสร้าง ปรับปรุง บำรุงรักษา ถนน สะพาน ทางน้ำ ท่อระบายน้ำ

๑.๑ แผนงาน...อุตสาหกรรมและการโยธา

ลำดับ ที่	โครงการ	วัตถุประสงค์	เป้าหมาย (ผลผลิตของโครงการ)	งบประมาณและที่ผ่านมา					ตัวชี้วัด (KPI)	ผลที่คาดว่าจะได้รับ	หน่วยงาน รับผิดชอบหลัก
				ปี ๒๕๖๖ (บาท)	ปี ๒๕๖๗ (บาท)	ปี ๒๕๖๘ (บาท)	ปี ๒๕๖๙ (บาท)	ปี๒๕๗๐ (บาท)			
๒๙	ก่อสร้างหอบประปา บาดาลขนาดใหญ่	เพื่อให้ราษฎรมี น้ำประปาใช้ อย่างทั่วถึง	ขนาด ๓๐ ลบ.ม. เป็นระบบ ประปาขนาดใหญ่	๓,๕๐๐,๐๐๐					ร้อยละของ ครัวเรือนมีน้ำ อุปโภค- บริโภค	ราษฎรมี น้ำประปาใช้ อย่างทั่วถึง	หน่วยงาน อื่น
๓๐	ก่อสร้างรางระบาย น้ำคอนกรีตเสริม เหล็ก หมู่ที่ ๘	เพื่อการระบาย น้ำที่ตื้นในฤดูฝน	สายทางบ้านนายใบเขียน จันท โรธุม-บ้านนายเนื่อง พาโสม กว้าง ๐.๔๐ เมตร ยาว ๓๓๐ เมตร ลึกเฉลี่ย ๐.๕๐-๐.๖๐ เมตร	๘๙๑,๐๐๐					ร้อยละของ ระยะทางที่ ดำเนินการ	มีการระบาย ที่ตีในช่วงฤดู ฝน	หน่วยงาน อื่น
๓๑	ซ่อมสร้างถนน คอนกรีตเสริมเหล็ก (ผิวแอสฟัลติกคอน กรีต)	เพื่อให้ประชาชน ได้มีเส้นทาง สัญจรไปมาได้ สะดวกมากขึ้น	สายทางกลางบ้านนาดอกไม้ กว้าง ๖ เมตร ยาว ๒,๒๐๐ เมตร หนา ๐.๐๕ เมตร ไหล่ ทางข้างละ ๐.๐๐-๐.๕๐ เมตร	๓,๗๔๘,๐๐๐					ร้อยละของ ระยะทางที่ ดำเนินการ	ประชาชนได้ มีเส้นทาง สัญจรไปมา ได้สะดวก มากขึ้น	หน่วยงาน อื่น

รายละเอียดโครงการพัฒนา
แผนพัฒนาท้องถิ่นท้องถิ่น (พ.ศ.๒๕๖๖-๒๕๗๐)
สำหรับ โครงการที่เกี่วข้องกับขององค์กรปกครองส่วนท้องถิ่น
โดยองค์การบริหารส่วนตำบลลูกตาไก่อำเภอปลาปาก จังหวัดนครพนม

ก.ยุทธศาสตร์จังหวัดที่ ๖ การพัฒนาบ้านเมืองน่าอยู่

ข.ยุทธศาสตร์การพัฒนาขององค์กรปกครองส่วนท้องถิ่นในเขตจังหวัดที่ ๑ การพัฒนาการค้าและความสัมพันธ์กับประเทศเพื่อนบ้าน

๑.ยุทธศาสตร์การพัฒนาโครงสร้างพื้นฐาน

๑.๑ แนวทางการพัฒนา การก่อสร้าง ปรับปรุง บำรุงรักษา ถนน สะพาน ทางน้ำ ท่อระบายน้ำ

๑.๑ แผนงาน...อุตสาหกรรมและการโยธา

ลำดับ ที่	โครงการ	วัตถุประสงค์	เป้าหมาย (ผลผลิตของโครงการ)	งบประมาณและที่ผ่านมา					ตัวชี้วัด (KPI)	ผลที่คาดว่าจะได้รับ	หน่วยงาน รับผิดชอบหลัก
				ปี ๒๕๖๖ (บาท)	ปี ๒๕๖๗ (บาท)	ปี ๒๕๖๘ (บาท)	ปี ๒๕๖๙ (บาท)	ปี๒๕๗๐ (บาท)			
๓๒	หมู่ที่ ๙ ก่อสร้างท่อ ประปาบาดาล ขนาดใหญ่	เพื่อให้ราษฎรมี น้ำประปาใช้อย่าง ทั่วถึง	ขนาด ๓๐ ลบ.ม. เป็นระบบ ประปาขนาดใหญ่	๓,๕๐๐,๐๐๐					ร้อยละของ ครัวเรือนมีน้ำ อุปโภค- บริโภค	ราษฎรมี น้ำประปาใช้ อย่างทั่วถึง	หน่วยงาน อื่น
๓๓	ก่อสร้างถนน คอนกรีตเสริม เหล็ก	เพื่อให้ประชาชนได้ มีเส้นทางสัญจรไป มาได้สะดวกมาก ขึ้น	สายที่ ๑ สายบ้านนายเด่มอุดม ภูมิ กา - นานางสวนมา ดินัก กว้าง ๓ เมตร ยาว ๖๐๐ เมตร หนา ๐.๑๕ เมตร ไหล่ทางข้างละ ๐.๐๐- ๐.๕๐ เมตร หรือมีพื้นที่ไม่น้อย กว่า ๑,๘๐๐ ตารางเมตร สายที่ ๑ สายบ้านนายทองใบ จันจางวาง-โคกมิต กว้าง ๕ เมตร ยาว ๓,๐๐๐ เมตร หนา ๐.๑๕ เมตร ไหล่ทางข้างละ ๐.๐๐-๐.๕๐ เมตร หรือมีพื้นที่ไม่น้อยกว่า ๑๕,๐๐๐ ตารางเมตร	๑,๑๗๐,๘๐๐					ระยะทางที่ ดำเนินการมี การสัญจรไป มาสะดวก มากขึ้น	ประชาชนได้ มีเส้นทาง สัญจรไปมา ได้สะดวก มากขึ้น	หน่วยงาน อื่น

รายละเอียดโครงการพัฒนา
แผนพัฒนาท้องถิ่นท้องถิ่น (พ.ศ.๒๕๖๖-๒๕๗๐)
สำหรับ โครงการที่เกินศักยภาพขององค์กรปกครองส่วนท้องถิ่น
โดยองค์การบริหารส่วนตำบลฤๅษีอําเภอบลาปาก จังหวัดนครพนม

ก.ยุทธศาสตร์จังหวัดที่ ๖ การพัฒนาบ้านเมืองน่าอยู่

ข.ยุทธศาสตร์การพัฒนาขององค์กรปกครองส่วนท้องถิ่นในเขตจังหวัดที่ ๑ การพัฒนาการค้าและความสัมพันธ์กับประเทศเพื่อนบ้าน

๑.ยุทธศาสตร์การพัฒนาโครงสร้างพื้นฐาน

๑.๑ แนวทางการพัฒนา การก่อสร้าง ปรับปรุง บำรุงรักษา ถนน สะพาน ทางน้ำ ท่อระบายน้ำ

๑.๑ แผนงาน...อุตสาหกรรมและการโยธา

ลำดับ ที่	โครงการ	วัตถุประสงค์	เป้าหมาย (ผลผลิตของโครงการ)	งบประมาณและที่ผ่านมา					ตัวชี้วัด (KPI)	ผลที่คาดว่าจะได้รับ	หน่วยงาน รับผิดชอบหลัก
				ปี ๒๕๖๖ (บาท)	ปี ๒๕๖๗ (บาท)	ปี ๒๕๖๘ (บาท)	ปี ๒๕๖๙ (บาท)	ปี๒๕๗๐ (บาท)			
๓๔	ก่อสร้างฝายน้ำล้น แบบ มข ๒๕๒๗	เพื่อกักเก็บน้ำและ ชะลอน้ำไปใช้ทำ การเกษตร เลี้ยง สัตว์	ห้วยวังแหน ช่วงที่ ๑ ช่วงนายนายเป็อง เปลิมกุล กว้าง ๒๐เมตร สันฝาย ๒ เมตร ผนังข้างสูง ๓.๕๐ เมตร ช่วงที่ ๒ ช่วงนางางอุทิน ดี นิก กว้าง ๒๐เมตร สันฝาย ๒ เมตร ผนังข้างสูง ๓.๕๐ เมตร ช่วงที่ ๓ ช่วงนายนายสังวร อินทรา กว้าง ๒๐เมตร สัน ฝาย ๒ เมตร ผนังข้างสูง ๓.๕๐ เมตร	๘๑๐,๐๐๐	๘๑๐,๐๐๐				ร้อยละของ ประชาชนมี น้ำอุปโภค- บริโภค	เกษตรกรมี แหล่งน้ำไว้ใช้ ในการเกษตร เลี้ยงสัตว์	หน่วยงาน อื่น

รายละเอียดโครงการพัฒนา
แผนพัฒนาท้องถิ่นท้องถิ่น (พ.ศ.๒๕๖๖-๒๕๗๐)
สำหรับ โครงการที่เกี่วข้องกับขององค์กรปกครองส่วนท้องถิ่น
โดยองค์การบริหารส่วนตำบลกุดตาไก่อำเภอปลาปาก จังหวัดนครพนม

ก.ยุทธศาสตร์จังหวัดที่ ๖ การพัฒนาบ้านเมืองน่าอยู่

ข.ยุทธศาสตร์การพัฒนาขององค์กรปกครองส่วนท้องถิ่นในเขตจังหวัดที่ ๑ การพัฒนาการค้าและความสัมพันธ์กับประเทศเพื่อนบ้าน

๑.ยุทธศาสตร์การพัฒนาโครงสร้างพื้นฐาน ๑.๑ แนวทางการพัฒนา การก่อสร้าง ปรับปรุง บำรุงรักษา ถนน สะพาน ทางน้ำ ท่อระบายน้ำ

๑.๑ แผนงาน...อุตสาหกรรมและการโยธา

ลำดับ ที่	โครงการ	วัตถุประสงค์	เป้าหมาย (ผลผลิตของโครงการ)	งบประมาณและที่ผ่านมา					ตัวชี้วัด (KPI)	ผลที่คาดว่าจะ ได้รับ	หน่วยงาน รับผิดชอบ หลัก
				ปี ๒๕๖๖ (บาท)	ปี ๒๕๖๗ (บาท)	ปี ๒๕๖๘ (บาท)	ปี ๒๕๖๙ (บาท)	ปี ๒๕๗๐ (บาท)			
๓๕	หมู่ที่ ๑๑ ก่อสร้างศูนย์พัฒนา เด็กเล็กวัด บุปผาราม	ศูนย์พัฒนาเด็กเล็กมี ความมั่นคงและ ปลอดภัย	ขนาดไม่เกิน ๕๐ คน ตามแบบสผ.ศพด.๑ กรมส่งเสริมการ ปกครองท้องถิ่น กระทรวงมหาดไทย		๑,๘๕๐,๐๐๐				อาคาร ๑ หลัง	ศูนย์พัฒนาเด็ก เล็กมีความ มั่นคงและ ปลอดภัย สำหรับครู เด็ก ผู้ปกครอง	หน่วยงาน อื่น
๓๖	ก่อสร้างถนน คอนกรีตเสริมเหล็ก ภายในหมู่บ้าน	เพื่อให้ประชาชนได้มี เส้นทางสัญจรไปมาได้ สะดวกมากขึ้น	<u>สายที่ ๑ สายบ้านนา</u> <u>ดอกไม้-บ้านนายอ</u> กว้าง ๕ เมตร ยาว ๒,๐๐๐ เมตร หนา ๐.๑๕ เมตร ไหลาทาง ข้างละ ๐.๐๐-๐.๕๐ เมตร <u>สายที่ ๒ สายบ้านนา</u> <u>ดอกไม้-บ้านนาขาม</u> กว้าง ๕ เมตร ยาว ๒,๐๐๐ เมตร หนา ๐.๑๕ เมตร ไหลาทาง ข้างละ ๐.๐๐-๐.๕๐ เมตร	๕,๘๐๐,๐๐๐	๕,๘๐๐,๐๐๐				ร้อยละของ ระยะทางที่ ดำเนินการ	ราษฎรมีถนนที่ มีสภาพดีสัญจร ไปมาได้สะดวก	หน่วยงาน อื่น

รายละเอียดโครงการพัฒนา
แผนพัฒนาท้องถิ่นท้องถิ่น (พ.ศ.๒๕๖๖-๒๕๗๐)
สำหรับ โครงการที่เกินศักยภาพขององค์กรปกครองส่วนท้องถิ่น
โดยองค์การบริหารส่วนตำบลฤๅณาไถ่อำเภอบลาคา จังหวัดนครพนม

ก.ยุทธศาสตร์จังหวัดที่ ๖ การพัฒนาบ้านเมืองน่าอยู่

ข.ยุทธศาสตร์การพัฒนาขององค์กรปกครองส่วนท้องถิ่นในเขตจังหวัดที่ ๑ การพัฒนาการค้าและความสัมพันธ์กับประเทศเพื่อนบ้าน

๑.ยุทธศาสตร์การพัฒนาโครงสร้างพื้นฐาน

๑.๑ แนวทางการพัฒนา การก่อสร้าง ปรับปรุง บำรุงรักษา ถนน สะพาน ทางน้ำ ท่อระบายน้ำ

๑.๑ แผนงาน...อุตสาหกรรมและการโยธา

ลำดับ ที่	โครงการ	วัตถุประสงค์	เป้าหมาย (ผลผลิตของโครงการ)	งบประมาณและที่ผ่านมา					ตัวชี้วัด (KPI)	ผลที่คาดว่าจะ ได้รับ	หน่วยงาน รับผิดชอบ หลัก
				ปี ๒๕๖๖ (บาท)	ปี ๒๕๖๗ (บาท)	ปี ๒๕๖๘ (บาท)	ปี ๒๕๖๙ (บาท)	ปี ๒๕๗๐ (บาท)			
๓๗	ก่อสร้างถนน คอนกรีตเสริมเหล็ก ภายในหมู่บ้าน	เพื่อให้ประชาชนได้มี เส้นทางสัญจรไปมาได้ สะดวกมากขึ้น	สายที่ ๓ สายบ้านนา ดอกไม้-บ้านจตุรฤทัย กว้าง ๕ เมตร ยาว ๒,๐๐๐ เมตร หนา ๐.๑๕ เมตร ไหลาทาง ข้างละ ๐.๐๐-๐.๕๐ เมตร	๕,๘๐๐,๐๐๐					ร้อยละของ ระยะทางที่ ดำเนินการ	ราษฎรมีถนนที่ มีสภาพดีสัญจร ไปมาได้สะดวก	หน่วยงาน อื่น
๓๘	ก่อสร้างฝายน้ำล้น แบบ มข ๒๕๒๗	เพื่อกักเก็บน้ำและ ชะลอน้ำไปใช้ทำ การเกษตร เลี้ยงสัตว์	ห้วยฮ่องหิน ช่วงที่ ๑ ช่วงนายนาย ประมง ขุนละมอ กว้าง ๒๐ เมตร สันฝาย ๒ เมตร ผนัง ข้างสูง ๓.๕๐ เมตร ช่วงที่ ๒ ช่วงนางนาง โอทัย โตดี กว้าง ๒๐ เมตร สันฝาย ๒ เมตร ผนังข้างสูง ๓.๕๐ เมตร		๘๑๐,๐๐๐				ร้อยละของ ประชาชน มีน้ำ อุปโภค- บริโภค	เกษตรกรมี แหล่งน้ำไว้ใช้ใน การเกษตร เลี้ยงสัตว์	หน่วยงาน อื่น

โครงการพัฒนา
แผนพัฒนาท้องถิ่นท้องถิ่น (พ.ศ.๒๕๖๖-๒๕๗๐)
สำหรับ โครงการที่เกี่วข้องขององค์กรปกครองส่วนท้องถิ่น
โดยองค์การบริหารส่วนตำบลลูกตาไ้อำเภอปลาปาก จังหวัดนครพนม

ก.ยุทธศาสตร์จังหวัดที่ ๖ การพัฒนาบ้านเมืองน่าอยู่

ข.ยุทธศาสตร์การพัฒนาขององค์กรปกครองส่วนท้องถิ่นในเขตจังหวัดที่ ๑ การพัฒนาการค้าและความสัมพันธ์กับประเทศเพื่อนบ้าน

๑.ยุทธศาสตร์การพัฒนาโครงสร้างพื้นฐาน

๑.๑ แนวทางการพัฒนา การก่อสร้าง ปรับปรุง บำรุงรักษา ถนน สะพาน ทางน้ำ ท่อระบายน้ำ

๑.๑ แผนงาน...อุตสาหกรรมและการโยธา

ลำดับ ที่	โครงการ	วัตถุประสงค์	เป้าหมาย (ผลผลิตของโครงการ)	งบประมาณและที่ผ่านมา					ตัวชี้วัด (KPI)	ผลที่คาดว่าจะได้รับ	หน่วยงาน รับผิดชอบหลัก
				ปี ๒๕๖๖ (บาท)	ปี ๒๕๖๗ (บาท)	ปี ๒๕๖๘ (บาท)	ปี ๒๕๖๙ (บาท)	ปี๒๕๗๐ (บาท)			
๓๙	ก่อสร้างรางระบาย น้ำคอนกรีตเสริม เหล็ก หมู่ที่ ๘	เพื่อการระบาย น้ำที่ตื้นในฤดูฝน	สายที่ ๑ สายทางบ้านนาย นาถ บ่อมหิน กว้าง ๐.๔๐ เมตร ยาว ๑๙๐ เมตร ลึก เฉลี่ย ๐.๕๐-๐.๖๐ เมตร สายที่ ๒ สายทางบ้านนางจัน เพ็ง อ่อนพุทธ-บ้านนาย ประเสริฐ กว้าง ๐.๔๐ เมตร ยาว ๒๕๐ เมตร ลึกเฉลี่ย ๐.๕๐-๐.๖๐ เมตร	๕๑๓,๐๐๐					ร้อยละของ ระยะทางที่ ดำเนินการ	มีการระบาย น้ำที่ตื้นในช่วงฤดู ฝน	หน่วยงาน อื่น

รายละเอียดโครงการพัฒนา
แผนพัฒนาท้องถิ่นท้องถิ่น (พ.ศ.๒๕๖๖-๒๕๗๐)
สำหรับ โครงการที่เกินศักยภาพขององค์กรปกครองส่วนท้องถิ่น
โดยองค์การบริหารส่วนตำบลลูกตาไ้อำเภอปลาปาก จังหวัดนครพนม

ก.ยุทธศาสตร์จังหวัดที่๖ การพัฒนาบ้านเมื่อน่าอยู่

ข.ยุทธศาสตร์การพัฒนาขององค์กรปกครองส่วนท้องถิ่นในเขตจังหวัดที่ ๑ การพัฒนาการค้าและความสัมพันธ์กับประเทศเพื่อนบ้าน

๑.ยุทธศาสตร์การพัฒนาโครงสร้างพื้นฐาน

๑.๑ แนวทางการพัฒนา การก่อสร้าง ปรับปรุง บำรุงรักษา ถนน สะพาน ทางน้ำ ท่อระบายน้ำ

๑.๑ แผนงาน...อุตสาหกรรมและการโยธา

ลำดับ ที่	โครงการ	วัตถุประสงค์	เป้าหมาย (ผลผลิตของโครงการ)	งบประมาณและที่ผ่านมา					ตัวชี้วัด (KPI)	ผลที่คาดว่าจะได้รับ	หน่วยงาน รับผิดชอบหลัก
				ปี ๒๕๖๖ (บาท)	ปี ๒๕๖๗ (บาท)	ปี ๒๕๖๘ (บาท)	ปี ๒๕๖๙ (บาท)	ปี ๒๕๗๐ (บาท)			
๔๐	หมู่ที่ ๑๒ ก่อสร้างถนนคอนกรีตเสริม เหล็กภายในหมู่บ้าน	เพื่อให้ประชาชน ได้มีเส้นทางสัญจร ไปมาได้สะดวก มากขึ้น	สายทางทุ่งบ้านตัว กว้าง ๓ เมตร ยาว ๕๐๐ เมตร หนา ๐.๑๕ เมตร ไท ลาทางข้างละ ๐.๐๐- ๐.๕๐ เมตร หรือมี พื้นที่ไม่น้อยกว่า ๑,๕๐๐ ตารางเมตร	๙๗๕,๐๐๐					ร้อยละ ของ ระยะทาง ที่ ดำเนินการ	ราษฎรมีถนน ที่มีสภาพดี สัญจรไปมา ได้สะดวก	หน่วยงาน อื่น
๔๑	ก่อสร้างศูนย์พัฒนาเด็กเล็กกวดัด ดอนคูวีระธรรม	ศูนย์พัฒนาเด็กเล็ก มีความมั่นคงและ ปลอดภัย	ขนาดไม่เกิน ๕๐ คน ตามแบบสภ.ศพด.๑ กรมส่งเสริมการ ปกครองท้องถิ่น กระทรวงมหาดไทย			๑,๘๕๐,๐๐๐			อาคาร ๑ หลัง	ศูนย์พัฒนา เด็กเล็กมี ความมั่นคง และปลอดภัย สำหรับครู เด็ก ผู้ปกครอง	หน่วยงาน อื่น

รายละเอียดโครงการพัฒนา
แผนพัฒนาท้องถิ่นท้องถิ่น (พ.ศ.๒๕๖๖-๒๕๗๐)
สำหรับ โครงการที่เกี่วข้องขององค์กรปกครองส่วนท้องถิ่น
โดยองค์การบริหารส่วนตำบลฤๅงไถ่อำเภอปลาปาก จังหวัดนครพนม

ก.ยุทธศาสตร์จังหวัดที่ ๖ การพัฒนาบ้านเมืองน่าอยู่

ข.ยุทธศาสตร์การพัฒนาขององค์กรปกครองส่วนท้องถิ่นในเขตจังหวัดที่ ๑ การพัฒนาการค้าและความสัมพันธ์กับประเทศเพื่อนบ้าน

๑.ยุทธศาสตร์การพัฒนาโครงสร้างพื้นฐาน

๑.๑ แนวทางการพัฒนา การก่อสร้าง ปรับปรุง บำรุงรักษา ถนน สะพาน ทางน้ำ ท่อระบายน้ำ

๑.๑ แผนงาน...อุตสาหกรรมและการโยธา

ลำดับ ที่	โครงการ	วัตถุประสงค์	เป้าหมาย (ผลผลิตของ โครงการ)	งบประมาณและที่ผ่านมา					ตัวชี้วัด (KPI)	ผลที่คาดว่าจะ ได้รับ	หน่วยงาน รับผิดชอบ หลัก	
				ปี ๒๕๖๖ (บาท)	ปี ๒๕๖๗ (บาท)	ปี ๒๕๖๘ (บาท)	ปี ๒๕๖๙ (บาท)	ปี ๒๕๗๐ (บาท)				
๔๒	ก่อสร้างสนามกีฬา อเนกประสงค์	เพื่อใช้เป็นสถานที่ออกกำลังกาย	กว้างยาว -สนามฟุตบอล ๔๕x๙๐ เมตร หนา ๐.๐๘ เมตร -สนามวอลเลย์บอล ๖.๑๐x๑๓.๔๐ เมตร หนา ๐.๐๘ เมตร -สนามเปตอง ๔x๑๕ เมตร สนามตะกร้อ ๖.๑๐x๑๓.๔๐ เมตร หนา ๐.๘๐ เมตร		๑,๐๘๐,๐๐๐					สนามกีฬาที่ ได้มาตรฐาน	ประชาชนมี สถานที่ออก กำลังกายได้ มาตรฐาน	หน่วยงาน อื่น

รายละเอียดโครงการพัฒนา
แผนพัฒนาท้องถิ่นท้องถิ่น (พ.ศ.๒๕๖๖-๒๕๗๐)
สำหรับ โครงการที่เกินศักยภาพขององค์กรปกครองส่วนท้องถิ่น
โดยองค์การบริหารส่วนตำบลกุดตาไ้ อำเภอบลาปาก จังหวัดนครพนม

ก.ยุทธศาสตร์จังหวัดที่ ๖ การพัฒนาบ้านเมืองน่าอยู่

ข.ยุทธศาสตร์การพัฒนาขององค์กรปกครองส่วนท้องถิ่นในเขตจังหวัดที่ ๑ การพัฒนาการค้าและความสัมพันธ์กับประเทศเพื่อนบ้าน

๑.ยุทธศาสตร์การพัฒนาโครงสร้างพื้นฐาน

๑.๓ แนวทางการพัฒนา ขยายเขตไฟฟ้าสาธารณะ

๑.๑ แผนงาน..เคหะและชุมชน

ลำดับ ที่	โครงการ	วัตถุประสงค์	เป้าหมาย (ผลผลิตของโครงการ)	งบประมาณและที่ผ่านมา					ตัวชี้วัด (KPI)	ผลที่คาดว่าจะ ได้รับ	หน่วยงาน รับผิดชอบหลัก
				ปี ๒๕๖๖ (บาท)	ปี ๒๕๖๗ (บาท)	ปี ๒๕๖๘ (บาท)	ปี ๒๕๖๙ (บาท)	ปี ๒๕๗๐ (บาท)			
๔๓	หมู่ที่ ๙ ขยายเขตไฟฟ้าเข้า พื้นที่การเกษตร	เพื่อให้ราษฎรมีไฟฟ้า ใช้อย่างทั่วถึง	สายทางบ้านนายทองใบ จันทางวาง-โคกมิต	๙๐๐,๐๐๐					ร้อยละของ ประชาชน มีไฟฟ้าใช้ อย่างทั่วถึง	ราษฎรมีไฟฟ้าใช้ อย่างทั่วถึง	หน่วยงาน อื่น

รายละเอียดโครงการพัฒนา
แผนพัฒนาท้องถิ่นท้องถิ่น (พ.ศ.๒๕๖๖-๒๕๗๐)
สำหรับ โครงการที่เกี่วข้องกับขององค์กรปกครองส่วนท้องถิ่น
โดยองค์การบริหารส่วนตำบลกุดตาไก่อำเภอปลาปาก จังหวัดนครพนม

ก.ยุทธศาสตร์จังหวัดที่ ๖ การพัฒนาบ้านเมืองน่าอยู่

ข.ยุทธศาสตร์การพัฒนาขององค์กรปกครองส่วนท้องถิ่นในเขตจังหวัดที่ ๑ การพัฒนาการค้าและความสัมพันธ์กับประเทศเพื่อนบ้าน

๑.ยุทธศาสตร์การพัฒนาโครงสร้างพื้นฐาน

๑.๔ แนวทางการพัฒนาจัดให้มีแหล่งน้ำ อุปโภค-บริโภค

๑.๑ แผนงาน..การเกษตร

ลำดับ ที่	โครงการ	วัตถุประสงค์	เป้าหมาย (ผลผลิตของ โครงการ)	งบประมาณและที่ผ่านมา					ตัวชี้วัด (KPI)	ผลที่คาดว่าจะ ได้รับ	หน่วยงา น รับผิดชอบ หลัก
				ปี ๒๕๖๖ (บาท)	ปี ๒๕๖๗ (บาท)	ปี ๒๕๖๘ (บาท)	ปี ๒๕๖๙ (บาท)	ปี ๒๕๗๐ (บาท)			
๔๔	หมู่ที่ ๑-๑๒ ชุดเจาะบ่อบาดาลเพื่อ การเกษตร	เพื่อให้ราษฎรมีแหล่งน้ำ ไว้ใช้ในการเกษตรอย่าง เพียงพอ	หมู่ที่ ๑-๑๒ ขนาด ๐.๕ นิ้ว	๘๕๐,๐๐๐					ร้อยละของ ประชาชน มีน้ำใช้ ตลอดทั้งปี	เกษตรกรมีแหล่ง น้ำไว้ใช้ใน การเกษตร อย่าง เพียงพอ	กรม ทรัพยากร น้ำ
๔๕	ชุดลอกห้วยสาธารณะ หมู่ที่ ๑	เพื่อกักเก็บน้ำและชะลอ น้ำไปใช้ในการเกษตร เลี้ยงสัตว์ การประมง และแก้ไขปัญหาภัยแล้ง และอุทกภัย	-ห้วยน้ำเที่ยง กว้าง ๑๕ เมตร ยาว ๑,๐๐๐ เมตร ลึก ๒.๕๐ เมตร -อ่างเก็บน้ำห้วยน้ำ เที่ยง พื้นที่ ๖๐ ไร่ ลึกเฉลี่ย ๒.๕๐ เมตร	๑,๓๖๕,๐๐๐					ร้อยละของ ระยะทางที่ ดำเนินการ	เกษตรกรมีแหล่ง น้ำไว้ใช้ใน การเกษตร เลี้ยง สัตว์ และการ ประมง	หน่วยงาน อื่น
๔๖	ชุดลอกห้วยสาธารณะ หมู่ที่ ๒	เพื่อกักเก็บน้ำและชะลอ น้ำไปใช้ในการเกษตร เลี้ยงสัตว์ การประมง และแก้ไขปัญหาภัยแล้ง และอุทกภัย	หนองปลา คือ เฒ่า พื้นที่ ๕๗ ไร่ ลึกเฉลี่ย ๒.๕๐ เมตร	๘,๕๐๐,๐๐๐					ร้อยละของ ระยะทางที่ ดำเนินการ	เกษตรกรมีแหล่ง น้ำไว้ใช้ใน การเกษตร เลี้ยง สัตว์ และการ ประมง	หน่วยงาน อื่น

รายละเอียดโครงการพัฒนา
แผนพัฒนาท้องถิ่นท้องถิ่น (พ.ศ.๒๕๖๖-๒๕๗๐)
สำหรับ โครงการที่เกินศักยภาพขององค์กรปกครองส่วนท้องถิ่น
โดยองค์การบริหารส่วนตำบลลูกตาไก่อำเภอปลาปาก จังหวัดนครพนม

ก.ยุทธศาสตร์จังหวัดที่ ๖ การพัฒนาบ้านเมืองน่าอยู่

ข.ยุทธศาสตร์การพัฒนาขององค์กรปกครองส่วนท้องถิ่นในเขตจังหวัดที่ ๑ การพัฒนาการค้าและความสัมพันธ์กับประเทศเพื่อนบ้าน

๑.ยุทธศาสตร์การพัฒนาโครงสร้างพื้นฐาน

๑.๔ แนวทางการพัฒนาจัดให้มีแหล่งน้ำ อุปโภค-บริโภค

๑.๑ แผนงาน..การเกษตร

ลำดับ ที่	โครงการ	วัตถุประสงค์	เป้าหมาย (ผลผลิตของ โครงการ)	งบประมาณและที่ผ่านมา					ตัวชี้วัด (KPI)	ผลที่คาดว่าจะ ได้รับ	หน่วยงาน รับผิดชอบ หลัก
				ปี ๒๕๖๖ (บาท)	ปี ๒๕๖๗ (บาท)	ปี ๒๕๖๘ (บาท)	ปี ๒๕๖๙ (บาท)	ปี ๒๕๗๐ (บาท)			
๔๗	ขุดลอกห้วยสาธารณะ หมู่ที่ ๓	เพื่อกักเก็บน้ำและชะลอน้ำไปใช้ทำการเกษตร เลี้ยงสัตว์ การประมง และแก้ไขปัญหาภัยแล้ง และอุทกภัย	-ห้วยยาง กว้าง ๑๕ เมตร ยาว ๔,๐๐๐ เมตร ลึกเฉลี่ย ๒.๕๐ เมตรจากพื้นเดิม -ห้วยวังจาง กว้าง ๑๕ เมตร ยาว ๑,๐๐๐ เมตร ลึกเฉลี่ย ๒.๕๐ เมตรจากพื้นเดิม	๔,๗๓๒,๐๐๐					ร้อยละของ ระยะทางที่ ดำเนินการ	เกษตรกรมีแหล่ง น้ำไว้ใช้ในการ เกษตร เลี้ยง สัตว์ และการ ประมง	หน่วยงาน อื่น
๔๘	ขุดลอกห้วยสาธารณะ หมู่ที่ ๔	เพื่อกักเก็บน้ำและชะลอน้ำไปใช้ทำการเกษตร เลี้ยงสัตว์ การประมง และแก้ไขปัญหาภัยแล้ง และอุทกภัย	ห้วยบังฮวก (ช่วงจากสะพาน-นา นายวัน สมยา) กว้าง ๑๕ เมตร ยาว ๘๐๐ เมตร ลึกเฉลี่ย ๓ เมตร จากพื้นเดิม	๑,๗๔๗,๒๐๐					ร้อยละของ ระยะทางที่ ดำเนินการ	เกษตรกรมีแหล่ง น้ำไว้ใช้ในการ เกษตร เลี้ยง สัตว์ และการ ประมง	หน่วยงาน อื่น

รายละเอียดโครงการพัฒนา
 แผนพัฒนาท้องถิ่นท้องถิ่น (พ.ศ.๒๕๖๖-๒๕๗๐)
 สำหรับ โครงการที่เกินศักยภาพขององค์กรปกครองส่วนท้องถิ่น
 โดยองค์การบริหารส่วนตำบลกุดตาแก้วอำเภอบลาปาก จังหวัดนครพนม

- ก.ยุทธศาสตร์จังหวัดที่ ๖ การพัฒนาบ้านเมืองน่าอยู่
 ข.ยุทธศาสตร์การพัฒนาขององค์กรปกครองส่วนท้องถิ่นในเขตจังหวัดที่ ๑ การพัฒนาการค้าและความสัมพันธ์กับประเทศเพื่อนบ้าน
 ๑.ยุทธศาสตร์การพัฒนาโครงสร้างพื้นฐาน
 ๑.๔ แนวทางการพัฒนาจัดให้มีแหล่งน้ำ อุปโภค-บริโภค
 ๑.๑ แผนงาน การเกษตร

ลำดับ ที่	โครงการ	วัตถุประสงค์	เป้าหมาย (ผลผลิตของโครงการ)	งบประมาณและที่ผ่านมา					ตัวชี้วัด (KPI)	ผลที่คาดว่าจะ ได้รับ	หน่วยงาน รับผิดชอบ หลัก
				ปี ๒๕๖๖ (บาท)	ปี ๒๕๖๗ (บาท)	ปี ๒๕๖๘ (บาท)	ปี ๒๕๖๙ (บาท)	ปี ๒๕๗๐ (บาท)			
๔๙	ขุดลอกห้วยสาธารณะ หมู่ที่ ๕	เกษตรกรมีแหล่ง น้ำไว้ใช้ใน การเกษตร เลี้ยง สัตว์ และการ ประมงและแก้ไข ปัญหากัญแล้งและ อุทกภัย	-ห้วยหินกอง กว้าง ๒๕.๐๐ เมตร ยาว ๕๐๐ เมตร ลึกเฉลี่ย ๒.๕๐ เมตร จากพื้นเดิม -ห้วยบังฮวก กว้าง ๒๕.๐๐ เมตร ยาว ๕๐๐ เมตร ลึกเฉลี่ย ๒.๕๐ เมตร จากพื้นเดิม	๑,๑๓๗,๐๐๐					ร้อยละของ ระยะทางที่ ดำเนินการ	เกษตรกรมี แหล่งน้ำไว้ใน การเกษตร เลี้ยงสัตว์ และ การประมง	หน่วยงานอื่น
๕๐	ขุดลอกห้วยสาธารณะ หมู่ที่ ๖	เกษตรกรมีแหล่ง น้ำไว้ใช้ใน การเกษตร เลี้ยง สัตว์ และการ ประมงและแก้ไข ปัญหากัญแล้งและ อุทกภัย	-ห้วยวังตาแสง กว้าง ๑๕.๐๐ เมตร ยาว ๕๐๐ เมตร ลึกเฉลี่ย ๒.๕๐ เมตร จากพื้นเดิม -ห้วยกลาง กว้าง ๑๕.๐๐ เมตร ยาว ๕๐๐ เมตร ลึกเฉลี่ย ๒.๕๐ เมตร	๖๘๒,๕๐๐					ร้อยละของ ระยะทางที่ ดำเนินการ	เกษตรกรมี แหล่งน้ำไว้ใน การเกษตร เลี้ยงสัตว์ และ การประมง	หน่วยงานอื่น

รายละเอียดโครงการพัฒนา
แผนพัฒนาท้องถิ่นท้องถิ่น (พ.ศ.๒๕๖๖-๒๕๗๐)
สำหรับ โครงการที่เกินศักยภาพขององค์กรปกครองส่วนท้องถิ่น
โดยองค์การบริหารส่วนตำบลฤๅษีอำเภอปลาปาก จังหวัดนครพนม

ก.ยุทธศาสตร์จังหวัดที่ ๖ การพัฒนาบ้านเมืองน่าอยู่

ข.ยุทธศาสตร์การพัฒนาขององค์กรปกครองส่วนท้องถิ่นในเขตจังหวัดที่ ๑ การพัฒนาการค้าและความสัมพันธ์กับประเทศเพื่อนบ้าน

๑.ยุทธศาสตร์การพัฒนาโครงสร้างพื้นฐาน

๑.๔ แนวทางการพัฒนาจัดให้มีแหล่งน้ำ อุปโภค-บริโภค

๑.๑ แผนงาน การเกษตร

ลำดับ ที่	โครงการ	วัตถุประสงค์	เป้าหมาย (ผลผลิตของโครงการ)	งบประมาณและที่ผ่านมา					ตัวชี้วัด (KPI)	ผลที่คาดว่าจะ ได้รับ	หน่วยงาน รับผิดชอบ หลัก
				ปี ๒๕๖๖ (บาท)	ปี ๒๕๖๗ (บาท)	ปี ๒๕๖๘ (บาท)	ปี ๒๕๖๙ (บาท)	ปี ๒๕๗๐ (บาท)			
๕๑	ขุดลอกห้วยสาธารณะ หมู่ที่ ๖	เกษตรกรมีแหล่ง น้ำไว้ใช้ใน การเกษตร เลี้ยง สัตว์ และการ ประมงและแก้ไข ปัญหาภัยแล้งและ อุทกภัย	-ห้วยวังแสง ช่วงที่ ๑ ช่วงนา นายธนา มาแพง-นา นายสวัสดิ์ แพทย์ฤทธิ์ กว้าง ๑๒.๐๐ เมตร ยาว ๑,๐๐๐ เมตร ลึกเฉลี่ย ๒.๕๐ เมตร จากพื้นเดิม ช่วงที่ ๒ ช่วงนายนาย ประดิษฐ์ ดินัก-นา นายงตา มาแพง กว้าง ๑๒.๐๐ เมตร ยาว ๑,๐๐๐ เมตร ลึกเฉลี่ย ๒.๕๐ เมตร จากพื้นเดิม	๙๑๐,๐๐๐					ร้อยละของ ระยะทางที่ ดำเนินการ	เกษตรกรมี แหล่งน้ำไว้ใน การเกษตร เลี้ยงสัตว์ และ การประมง	หน่วยงานอื่น

รายละเอียดโครงการพัฒนา
แผนพัฒนาท้องถิ่นท้องถิ่น (พ.ศ.๒๕๖๖-๒๕๗๐)
สำหรับ โครงการที่เกินศักยภาพขององค์กรปกครองส่วนท้องถิ่น
โดยองค์การบริหารส่วนตำบลลูกตาไก่อำเภอปลาปาก จังหวัดนครพนม

ก.ยุทธศาสตร์จังหวัดที่ ๖ การพัฒนาบ้านเมื่อน่าอยู่

ข.ยุทธศาสตร์การพัฒนาขององค์กรปกครองส่วนท้องถิ่นในเขตจังหวัดที่ ๑ การพัฒนาการค้าและความสัมพันธ์กับประเทศเพื่อนบ้าน

๑. ยุทธศาสตร์การพัฒนาโครงสร้างพื้นฐาน

๑.๔ แนวทางการพัฒนาจัดให้มีแหล่งน้ำ อุปโภค-บริโภค

๑.๑ แผนงาน การเกษตร

ลำดับ ที่	โครงการ	วัตถุประสงค์	เป้าหมาย (ผลผลิตของ โครงการ)	งบประมาณและที่ผ่านมา					ตัวชี้วัด (KPI)	ผลที่คาดว่าจะ ได้รับ	หน่วยงาน รับผิดชอบ หลัก
				ปี ๒๕๖๖ (บาท)	ปี ๒๕๖๗ (บาท)	ปี ๒๕๖๘ (บาท)	ปี ๒๕๖๙ (บาท)	ปี ๒๕๗๐ (บาท)			
๕๒	ชุดลอกห้วยสาธารณะ หมู่ที่ ๗	เกษตรกรมีแหล่ง น้ำไว้ใช้ใน การเกษตร เลี้ยง สัตว์ และการ ประมงและแก้ไข ปัญหาภัยแล้งและ อุทกภัย	<u>ห้วยแก้วคต</u> ช่วงนานายจันทร์ คำ ศรี-นานางวาสนา โครตแสง กว้าง ๒๐ เมตร ยาว ๓๐๐ เมตร ลึกเฉลี่ย ๒.๕๐ เมตร จากพื้นเดิม ลึก ๒.๕๐ เมตร <u>ห้วยวังตาด</u> กว้าง ๑๒ เมตร ยาว ๖๐๐ เมตร ลึกเฉลี่ย ๒.๕๐ เมตร จากพื้นเดิม	๕๘๕,๐๐๐					ร้อยละของ ระยะทางที่ ดำเนินการ	เกษตรกรมี แหล่งน้ำไว้ใช้ใน การเกษตร เลี้ยงสัตว์ และ การประมง	หน่วยงานอื่น
				๗๐๒,๐๐๐							

รายละเอียดโครงการพัฒนา
แผนพัฒนาท้องถิ่นท้องถิ่น (พ.ศ.๒๕๖๖-๒๕๗๐)
สำหรับ โครงการที่เกินศักยภาพขององค์กรปกครองส่วนท้องถิ่น
โดยองค์การบริหารส่วนตำบลลูกตาไ้ อำเภอบลาปลาก จังหวัดนครพนม

ก.ยุทธศาสตร์จังหวัดที่ ๖ การพัฒนาบ้านเมืองน่าอยู่

ข.ยุทธศาสตร์การพัฒนาขององค์กรปกครองส่วนท้องถิ่นในเขตจังหวัดที่ ๑ การพัฒนาการค้าและความสัมพันธ์กับประเทศเพื่อนบ้าน

๑. ยุทธศาสตร์การพัฒนาโครงสร้างพื้นฐาน

๑.๔ แนวทางการพัฒนาจัดให้มีแหล่งน้ำ อุปโภค-บริโภค

๑.๑ แผนงาน การเกษตร

ลำดับ ที่	โครงการ	วัตถุประสงค์	เป้าหมาย (ผลผลิตของ โครงการ)	งบประมาณและที่ผ่านมา					ตัวชี้วัด (KPI)	ผลที่คาดว่าจะ ได้รับ	หน่วยงาน รับผิดชอบ หลัก
				ปี ๒๕๖๖ (บาท)	ปี ๒๕๖๗ (บาท)	ปี ๒๕๖๘ (บาท)	ปี ๒๕๖๙ (บาท)	ปี ๒๕๗๐ (บาท)			
๕๓	ชุดลอกห้วยสาธารณะ หมู่ที่ ๘	เกษตรกรมีแหล่ง น้ำไว้ใช้ใน การเกษตร เลี้ยง สัตว์ และการ ประมงและแก้ไข ปัญหาภัยแล้งและ อุทกภัย	ห้วยวังตาด กว้าง ๓๐ เมตร ยาว ๕๐๐ เมตร ลึกเฉลี่ย ๒.๕๐ เมตร จากพื้นเดิม	๖๘๒,๕๐๐					ร้อยละของ ระยะทางที่ ดำเนินการ	เกษตรกรมี แหล่งน้ำไว้ใช้ใน การเกษตร เลี้ยงสัตว์ และ การประมง	หน่วยงานอื่น
๕๔	ชุดลอกห้วยสาธารณะ หมู่ที่ ๑๒	เกษตรกรมีแหล่ง น้ำไว้ใช้ใน การเกษตร เลี้ยง สัตว์ และการ ประมงและแก้ไข ปัญหาภัยแล้งและ อุทกภัย	ห้วยหนองทม กว้าง ๔๐ เมตร ยาว ๔๐๐ เมตร ลึกเฉลี่ย ๒.๕๐ เมตร จากพื้นเดิม	๑,๔๐๐,๐๐๐					ร้อยละของ ระยะทางที่ ดำเนินการ	เกษตรกรมี แหล่งน้ำไว้ใช้ใน การเกษตร เลี้ยงสัตว์ และ การประมง	หน่วยงานอื่น

ส่วนที่ ๔

การติดตามและประเมินผล

๑. การติดตามและประเมินผลยุทธศาสตร์

แนวทางการพิจารณาการติดตามและประเมินผลแผนพัฒนาท้องถิ่นตามระเบียบกระทรวงมหาดไทย ว่าด้วยการจัดทำแผนพัฒนาขององค์กรปกครองส่วนท้องถิ่น พ.ศ. ๒๕๔๘ และแก้ไขเพิ่มเติม ฉบับที่ ๓ พ.ศ. ๒๕๖๑ เป็นแบบที่กำหนดให้คณะกรรมการติดตามและประเมินผลแผนพัฒนาท้องถิ่น ดำเนินการให้คะแนนตามเกณฑ์ที่กำหนดไว้ ซึ่งเป็นส่วนหนึ่งของการติดตามและประเมินผลแผนพัฒนา โดยดำเนินการให้แล้วเสร็จภายในหกสิบวัน นับแต่วันที่ประกาศใช้งบประมาณรายจ่าย มีรายละเอียดดังนี้

๑. แนวทางการพิจารณาการติดตามและประเมินผลยุทธศาสตร์เพื่อสอดคล้องแผนพัฒนาท้องถิ่น ประกอบด้วย

๑.๑ ข้อมูลสภาพทั่วไปและข้อมูลพื้นฐานขององค์กรปกครองส่วนท้องถิ่น ๒๐ คะแนน

๑.๒ การวิเคราะห์สถานการณ์และศักยภาพ ๑๕ คะแนน

๑.๓ ยุทธศาสตร์ ๖๕ คะแนน ประกอบด้วย

(๑) ยุทธศาสตร์ขององค์กรปกครองส่วนท้องถิ่น ๑๐ คะแนน

(๒) ยุทธศาสตร์ขององค์กรปกครองส่วนท้องถิ่นในเขตจังหวัด ๑๐ คะแนน

(๓) ยุทธศาสตร์จังหวัด ๑๐ คะแนน

(๔) วิสัยทัศน์ ๕ คะแนน

(๕) กลยุทธ์ ๕ คะแนน

(๖) เป้าประสงค์ของแต่ละประเด็นกลยุทธ์ ๕ คะแนน

(๗) จุดยืนของยุทธศาสตร์ ๕ คะแนน

(๘) แผนงาน ๕ คะแนน

(๙) ความเชื่อมโยงของยุทธศาสตร์ในภาพรวม ๕ คะแนน

(๑๐) ผลผลิต/โครงการ ๕ คะแนน

คะแนนรวม ๑๐๐ คะแนน เกณฑ์ที่ควรได้เพื่อให้เกิดความสอดคล้องและขับเคลื่อนการพัฒนา

ท้องถิ่นขององค์กรปกครองส่วนท้องถิ่น ไม่ควรน้อยกว่าร้อยละ ๘๐ (๘๐ คะแนน)

๒. แนวทางการพิจารณาการติดตามและประเมินผลโครงการเพื่อความสอดคล้องแผนพัฒนาท้องถิ่น

ประกอบด้วย

๒.๑ การสรุปสถานการณ์การพัฒนา ๑๐ คะแนน

๒.๒ การประเมินผลการนำแผนพัฒนาท้องถิ่นไปปฏิบัติในเชิงปริมาณ ๑๐ คะแนน

๒.๓ การประเมินผลการนำแผนพัฒนาท้องถิ่นไปปฏิบัติในเชิงคุณภาพ ๑๐ คะแนน

๒.๔ ยุทธศาสตร์และแผนงาน ๑๐ คะแนน

๒.๕ โครงการพัฒนา ๖๐ คะแนน ประกอบด้วย

(๑) ความชัดเจนของชื่อโครงการ ๕ คะแนน

(๒) กำหนดวัตถุประสงค์สอดคล้องกับโครงการ ๕ คะแนน

(๓) เป้าหมาย (ผลผลิตของโครงการ) มีความชัดเจนนำไปสู่การตั้งงบประมาณได้ถูกต้อง ๕ คะแนน

(๔) โครงการมีความสอดคล้องกับแผนยุทธศาสตร์ชาติ ๒๐ ปี ๕ คะแนน

(๕) เป้าหมาย (ผลผลิตของโครงการ) มีความสอดคล้องกับแผนพัฒนาเศรษฐกิจและสังคมแห่งชาติ ฉบับที่ ๑๒ ๕ คะแนน

(๖) โครงการมีความสอดคล้องกับ Thailand ๔.๐ ๕ คะแนน

(๗) โครงการสอดคล้องกับยุทธศาสตร์จังหวัด ๕ คะแนน

(๘) โครงการแก้ไขปัญหาความยากจนหรือการเสริมสร้างให้ประเทศชาติมั่นคง มั่งคั่ง ยั่งยืน ภายใต้หลักปรัชญา ๕ คะแนน

(๙) งบประมาณ มีความสอดคล้องกับเป้าหมาย (ผลผลิตของโครงการ) ๕ คะแนน

(๑๐) มีการประมาณการราคาถูกต้องตามหลักวิธีการงบประมาณ ๕ คะแนน

(๑๑) มีการกำหนดตัวชี้วัด (KPI) และสอดคล้องกับวัตถุประสงค์และผลที่คาดว่าจะได้รับ ๕ คะแนน

(๑๒) ผลที่คาดว่าจะได้รับ สอดคล้องกับวัตถุประสงค์ ๕ คะแนน

คะแนนรวม ๑๐๐ คะแนน เกณฑ์ที่ควรได้เพื่อให้เกิดความสอดคล้องและขับเคลื่อนการพัฒนา

ท้องถิ่นขององค์กรปกครองส่วนท้องถิ่น ไม่ควรน้อยกว่าร้อยละ ๘๐ (๘๐ คะแนน)

แนวทางการพิจารณาการติดตามและประเมินผลยุทธศาสตร์เพื่อความสอดคล้องแผนพัฒนาท้องถิ่นขององค์กรปกครองส่วนท้องถิ่น ประเด็นการพิจารณา

๑. ข้อมูลสภาพทั่วไปและข้อมูลพื้นฐานขององค์กรปกครองส่วนท้องถิ่น ๒๐
๒. การวิเคราะห์สถานการณ์และศักยภาพ ๑๕
๓. ยุทธศาสตร์ ประกอบด้วย ๖๕
 - ๓.๑ ยุทธศาสตร์ขององค์กรปกครองส่วนท้องถิ่น (๑๐)
 - ๓.๒ ยุทธศาสตร์ขององค์กรปกครองส่วนท้องถิ่นในเขตจังหวัด (๑๐)
 - ๓.๓ ยุทธศาสตร์จังหวัด(๑๐)
 - ๓.๔ วิสัยทัศน์(๕)
 - ๓.๕ กลยุทธ์(๕)
 - ๓.๖ เป้าประสงค์ของแต่ละประเด็นยุทธศาสตร์ (๕)
 - ๓.๗ จุดยืนทางยุทธศาสตร์ (๕)
 - ๓.๘ แผนงาน (๕)
 - ๓.๙ ความเชื่อมโยงของยุทธศาสตร์ในภาพรวม (๕)
 - ๓.๑๐ ผลผลิต/โครงการ (๕) รวมคะแนน ๑๐๐

๒. การติดตามและประเมินผลโครงการ

องค์การบริหารส่วนตำบลลูกตาไก่ ใช้การติดตามและประเมินผลโครงการ โดยใช้ตัวแบบวัดผลในเชิงปริมาณและคุณภาพ ตามที่จะกล่าวต่อไปในหัวข้อ ๓.๑ และมรหลักการประเมินผลโครงการที่สำคัญ คือ การติดตามและประเมินผลโครงการว่าบรรลุวัตถุประสงค์ที่กำหนดไว้ในโครงการทุกประการหรือไม่อย่างไร

๓. สรุปผลการพัฒนาท้องถิ่นในภาพรวม

๓.๑ การวัดผลในเชิงปริมาณและเชิงคุณภาพ

โดยใช้แบบสำหรับติดตามและประเมินผลเชิงปริมาณและคุณภาพ

(๑) แบบตัวบ่งชี้การปฏิบัติงาน (Performance Indicators)

(๒) แบบบัตรคะแนน(Scorecard Model)หรือ Scorecard Model ของ Kaplan&Norton

(๓) แบบมุ่งวัดผลสัมฤทธิ์ (Result Framework Model(RF))

(๔) แบบเชิงเหตุผล (Logical Model)

(๕) แบบวัดกระบวนการปฏิบัติงาน (Process Performance Measurement System (PPMS))

(๖) แบบการประเมินโดยใช้วิธีการแก้ไขปัญหาหรือเรียนรู้จากปัญหาที่เกิดขึ้น หรือ Problem-Solving Method

(๗) แบบการประเมินแบบมีส่วนร่วม (Participatory Method)

(๘) แบบการประเมินผลกระทบ(Impact Evaluation)

(๙) แบบการประเมินความเสี่ยง (Risk Assessment Model)

(๑๐) แบบประเมินตนเอง (Self-Assessment Model)

(๑๑) แบบอื่นๆ ที่องค์กรปกครองส่วนท้องถิ่นกำหนดขึ้น ทั้งนี้ต้องอยู่ภายใต้กรอบข้อ (๑)-(๑๐) หรือเป็นแบบผสมก็ได้

เชิงปริมาณ (Quantity) เชิงคุณภาพ (Quality) ผลที่ได้จริงๆคืออะไร ค่าใช้จ่าย (Cost) เวลา (Time) เป็นไปตามที่กำหนดไว้หรือไม่

ประชาชนได้ผลประโยชน์อย่างไรหรือราชการได้ประโยชน์อย่างไร

วัดผลนั้นได้หรือไม่ หรือวัดได้เท่าไร (Key Performance Indicator:KPIs)

ผลกระทบ (Impact)

๔. ข้อเสนอแนะในการจัดทำแผนพัฒนาท้องถิ่นในอนาคต

๔.๑ ผลกระทบนำไปสู่ออนาคต (เช่น จะทำ สนับสนุน ส่งเสริม ป้องกัน อย่างไร เป็นต้น)

ในทฤษฎีทางวิชาการการจัดการ เชื่อว่า องค์กรต่างๆไม่ว่าจะเป็นองค์กรภาครัฐหรือองค์กรภาคเอกชนจะพัฒนา เติบโตและอยู่รอดได้ต้องมีการปรับตัวให้เข้ากับการเปลี่ยนแปลงของสภาพแวดล้อมภายนอก ๔ ประการ (PEST) ตลอดเวลา ซึ่งประกอบไปด้วย

- ๑.)สิ่งแวดล้อมด้านการเมือง (Political Environment)
- ๒.)สิ่งแวดล้อมด้านเศรษฐกิจ (Economic Environment)
- ๓.)สิ่งแวดล้อมด้านสังคม(Social Environment)
- ๔.)สิ่งแวดล้อมด้านวิทยาใหม่ๆ(Technology)

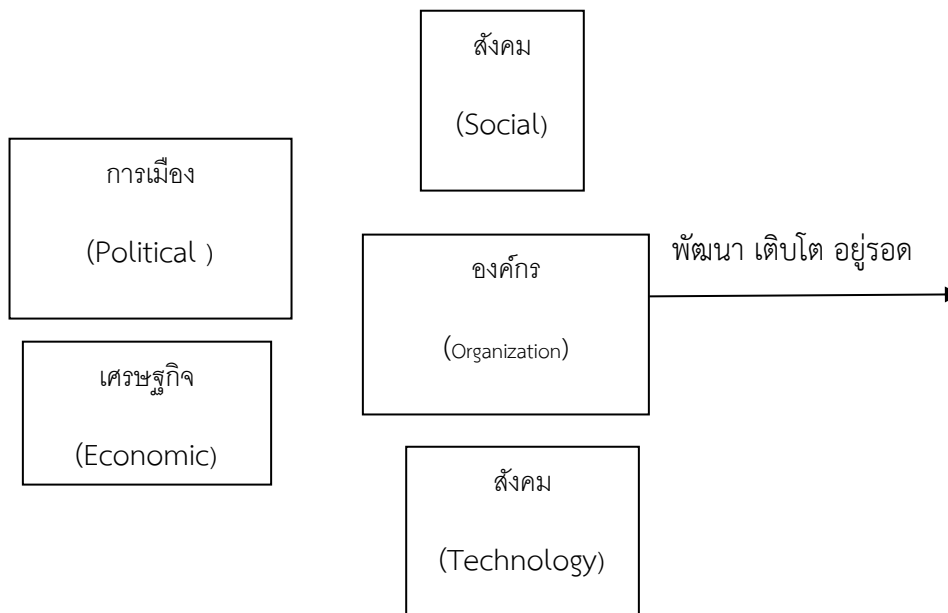

จากแผนภาพ องค์การบริหารส่วนตำบลมีฐานะเป็นองค์กรภาครัฐองค์หนึ่งจึงมีความจำเป็นที่จะต้องมีความสามารถในการปรับตัวให้เข้ากับการเปลี่ยนแปลงของสิ่งแวดล้อมต่างๆ ๔ ประการดังที่กล่าวมาแล้วเพื่อให้องค์กรพัฒนาเติบโตและอยู่รอดต่อไปได้ วิสัยทัศน์ในการปฏิบัติงานในองค์กรปกครองส่วนท้องถิ่นต้องวิเคราะห์ตามสิ่งแวดล้อมที่จะเปลี่ยนแปลงไปทั้ง ๔ ประการ ดังนี้

๑. การปรับตัวให้เข้ากับการเมือง(Political Environment) ที่เปลี่ยนแปลง

หากกล่าวถึงการปกครองของไทยในปัจจุบัน อาจแบ่งระดับการเมืองออกได้เป็น ๒ ระดับ ได้แก่ การเมืองระดับชาติ และการเมืองระดับท้องถิ่น การเมืองระดับชาติ ได้แก่ การเมืองระดับรัฐบาล สมาชิกสภาผู้ราษฎร สมาชิกวุฒิสภา ในส่วนการเมืองระดับท้องถิ่นนั้นยังสามารถแบ่งแยกย่อยออกได้เป็นหลายประเภท เช่น การเมือง ของ อบจ. เทศบาล หรือ อบต. หรือแม้กระทั่งการเมืองระดับหมู่บ้านที่ต้องมีการเลือกตั้งผู้ใหญ่บ้านโดยราษฎรในหมู่บ้านนั้นๆ เป็นต้น

ในส่วนของปัจจัยการเมืองระดับท้องถิ่นด้วยกันเองนั้น ทุกฝ่ายที่เกี่ยวข้องจะต้องเข้าใจบทบาทหน้าที่ของตนเอง ซึ่งโดยหลักการการตัดสินใจกำหนดนโยบายควรเป็นหน้าที่ของฝ่ายการเมืองท้องถิ่น ทุกฝ่ายควรต้องรู้ความเคลื่อนไหวและการเปลี่ยนแปลงของการเมืองท้องถิ่นในทุกระดับ อบจ. เทศบาล อบต. และระดับหมู่บ้าน เพราะการเมืองท้องถิ่นเหล่านี้มีความเชื่อมโยงสัมพันธ์กันและจะต้องมีผลกระทบต่อ อบต. ไม่ทางตรงก็ทางอ้อม ข้าราชการท้องถิ่นควรพยายามปรับข้อเท็จจริงในท้องถิ่นให้เข้ากับระเบียบกฎหมายของรัฐ ซึ่งในบางครั้งระเบียบกฎหมายอาจไม่เหมาะสมกับสภาพปัญหาและความต้องการของคนในท้องถิ่นก็ต้องเป็นหน้าที่ของข้าราชการท้องถิ่น ที่จะประยุกต์ใช้กฎหมาย ให้สามารถใช้ได้จริงตามสภาพและบริบทแวดล้อมของท้องถิ่นนั้นๆ จึงจะได้ชื่อว่าเป็นนักบริหารการเปลี่ยนแปลง (Change Agent)

๒. การปรับตัวเข้ากับเศรษฐกิจ (Economic Environment)ที่เปลี่ยนแปลง

เมื่อสภาพเศรษฐกิจโดยรวมของประเทศไม่ดี ทำให้ประชาชนยากจนเพิ่มขึ้นเป็นสาเหตุของปัญหาอื่นๆที่กระทบต่อ อบต. ตามมาไม่ว่าจะเป็นปัญหาเสพติด ปัญหาประชาชนเรียกร้องในสิ่งที่สามารถแก้ไขปัญหาเฉพาะหน้ามากกว่าสิ่งที่แก้ไขปัญหาได้อย่างยั่งยืน เช่น ต้องการผ้าห่มกันหนาวฟรี และของฟรีอื่นๆจาก อบต. ซึ่งสวนทางกับระเบียบกฎหมายและการตรวจสอบอย่างเข้มขันของสำนักงานตรวจเงินแผ่นดิน ที่พยายามจำกัดขอบเขตการตัดสินใจขององค์กรปกครองส่วนท้องถิ่น

ดังนั้น การสร้างกระบวนการทัศน์ (Paradigm) ทางความคิดให้แก่ประชาชนตามหลัก ตนเป็นที่พึ่งแห่งตน และปรัชญาเศรษฐกิจพอเพียง ควรเป็นสิ่งสำคัญที่นักบริหาร อบต. ควรให้ความสนใจที่จะส่งเสริมและพัฒนาในประเด็นนี้

๓. การปรับตัวเข้ากับสังคม (Social Environment)ที่เปลี่ยนแปลง

ชุมชนแต่ละชุมชนมีสภาพทางสังคมและวัฒนธรรมที่แตกต่างกัน ดังนั้น การปฏิบัติงานในแต่ละพื้นที่ต้องเผชิญกับสภาพทางสังคมและวัฒนธรรมที่แตกต่างสภาพของสังคมไทยมักเป็นสังคมอุปถัมภ์ ผู้บริหารท้องถิ่นอาจมีแนวโน้มที่จะตัดสินใจกำหนดนโยบายไปตอบสนองต่อกลุ่มญาติพี่น้องของตน กลุ่มอื่นที่แพ้การเลือกตั้งเมื่อไม่ได้รับการตอบสนองก็หาทางโจมตี ก่อให้เกิดความขัดแย้งที่รุนแรงขึ้นในสังคมท้องถิ่น ดังนั้นบุคลากรใน อบต.จึงจำเป็นที่จะต้องเข้าใจผลกระทบที่มาจากสาเหตุการกระจายอำนาจสู่ท้องถิ่นที่ส่งผลโดยตรงต่อความสามัคคีในสังคมท้องถิ่นยุคปัจจุบัน ต้องมี

ความสามารถบริหารงานบนความขัดแย้งในสังคม การปฏิบัติงานทุกอย่างย่อมมีการเห็นด้วย ไม่เห็นด้วย ต่อต้าน และไม่ต่อต้าน อยู่คู่กับสังคมประชาธิปไตยเสมอ สำคัญเพียงแต่ว่าจะสามารถลดระดับหรือแก้ไขความขัดแย้งที่รุนแรงนั้นอย่างไร

การปรับตัวเข้ากับวิทยาการใหม่ๆ (Technology) ที่เปลี่ยนแปลง

ในปัจจุบันกรมส่งเสริมการปกครองท้องถิ่นมีนโยบายส่งเสริมการพัฒนาบุคลากรโดยการฝึกอบรมอยู่เป็นประจำ ประกอบกับกรมส่งเสริมฯ มีเว็บไซต์เผยแพร่ข้อมูลข่าวสารต่างๆ ที่จำเป็นและเกี่ยวข้องกับการปฏิบัติงาน อปท. ปรับปรุงให้ทันสมัยอยู่ทุกวัน ก็จะนำมาซึ่งการบริหารงานที่มีประสิทธิภาพและไม่ขัดต่อระเบียบ กฎหมาย หนังสือสั่งการที่เปลี่ยนแปลงไป อยู่ตลอดเวลา

๔.๒ ข้อสังเกต ข้อเสนอแนะ ผลจากการพัฒนา (รวมถึงองค์ประกอบของข้อมูลเพื่อนำไปสู่ข้อเสนอแนะ เป็นต้น)

องค์การบริหารส่วนตำบลทุกต. ำไ้ มีข้อสังเกต ข้อเสนอแนะ ผลจากการพัฒนา โดยอิงการคาดการณ์การพัฒนาต่างๆ อยู่ภายใต้สิ่งแวดล้อมภายนอกต่างๆ ดังต่อไปนี้

๑) การเปลี่ยนแปลงในประเทศที่จะส่งผลกระทบต่อ อปท.

- รัฐธรรมนูญใหม่จะส่งผลกระทบต่อองค์กรปกครองส่วนท้องถิ่นอย่างไร
- แนวโน้มการยกฐานะจาก อปท. เป็นเทศบาลทั่วประเทศ
- แนวโน้มการควบรวมองค์กรปกครองส่วนท้องถิ่น
- การเพิ่มขึ้นหรือลดลงของการจัดสรรเงินงบประมาณให้ อปท.

๒) การเปลี่ยนในระดับภูมิภาคที่จะส่งผลกระทบต่อ อปท.

AEC หรือ Asean Economics Community คือการรวมตัวของชาติในอาเซียน ๑๐ ประเทศ เพื่อที่จะให้ มีผลประโยชน์เศรษฐกิจร่วมกัน จะมีรูปแบบคล้ายๆ กลุ่ม Euro Zone นั้นเอง จะทำให้ผลประโยชน์อำนาจต่อรองต่างๆ กับคู่ค้าได้มากขึ้น และการค้าส่งออกของชาติในอาเซียนก็จะเสรี ยกเว้นสินค้าบางชนิดที่แต่ละประเทศอาจจะขอไว้ไม่ลดภาษีนำเข้า (เรียกว่าสินค้าอ่อนไหว)

Asean จะรวมตัวเป็น ประชาคมเศรษฐกิจอาเซียนและมีผลเป็นรูปธรรม ณ วันที่ ๓๑ ธันวาคม ๒๕๕๘ ณ วันนั้นจะทำให้ภูมิภาคนี้เปลี่ยนไปอย่างมากโดย AEC Blueprint(แบบพิมพ์เขียว) หรือแนวทางที่จะให้ AEC เป็นไปคือ

๑. การเป็นตลาดและฐานการผลิตเดียวกัน
๒. การเป็นภูมิภาคที่มีขีดความสามารถในการแข่งขันสูง
๓. การเป็นภูมิภาคที่มีการพัฒนาทางเศรษฐกิจที่เท่าเทียมกัน
๔. การเป็นภูมิภาคที่มีการบูรณาการเข้ากับเศรษฐกิจโลก

๕.การกำหนดวิธีการติดตามและประเมินผลแผนพัฒนาท้องถิ่น(พ.ศ.๒๕๖๖-๒๕๗๐) ขององค์การบริหารส่วนตำบล กุดาไ้

จุดมุ่งหมายสำคัญของการประเมินผลแผนพัฒนาท้องถิ่น คือ การประเมินว่ามีการนำแผนพัฒนาท้องถิ่นไปสู่การปฏิบัติอย่างแท้จริงเพียงใด และได้ผลอย่างไร เพื่อที่จะสามารถวัดความสัมฤทธิ์ผลของแผนพัฒนาท้องถิ่นได้ ในขณะเดียวกันก็สามารถเก็บรวบรวมข้อมูลเพื่อใช้เป็นสมมติฐาน ในการจัดทำแผนพัฒนาท้องถิ่น ฉบับต่อไปได้ ดังนั้น การที่จะประเมินแผนการพัฒนาท้องถิ่นในภาพรวมได้ จำเป็นต้องประเมินผลการปฏิบัติในแต่ละแนวทางการพัฒนาก่อน เพื่อนำไปสู่ความสำเร็จตามยุทธศาสตร์ที่วางไว้ ซึ่งจะแสดงให้เห็นว่าการพัฒนาเป็นไปในแนวทางใด บรรลุวัตถุประสงค์ของการพัฒนาที่ยั่งยืนและตอบสนองต่อวิสัยทัศน์หรือไม่ ดังนั้นในขั้นต้น องค์การปกครองส่วนท้องถิ่น จึงต้องติดตามประเมินผลแผนพัฒนาท้องถิ่น (พ.ศ.๒๕๖๖-๒๕๗๐) ให้ได้ข้อมูล อันนำมาสู่บทสรุปที่ไม่บิดเบือนจากผลการปฏิบัติจริงที่เกิดขึ้น

วิธีการติดตามและประเมินผล ขององค์การบริหารส่วนตำบลกุดาไ้ โดยใช้แบบติดตามตนเอง และสำรวจประเมินความพึงพอใจ ของผู้ที่เกี่ยวข้อง และประชาชน ในผลการรายงานและติดตามประเมินผลโดยกำหนดระยะเวลาในการติดตามและรายงานผลการดำเนินงาน อย่างน้อยปีละ ๑ ครั้งโดยตรวจสอบผลที่เกิดขึ้นเปรียบเทียบกับโครงการที่ดำเนินการไปแล้วจริงกับวัตถุประสงค์ในการพัฒนาของ องค์การบริหารส่วนตำบลกุดาไ้ ซึ่งการดำเนินโครงการพัฒนาต่างๆ จะนำปัญหา / ความต้องการแก้ไขปัญหาต่างๆ ของชุมชนมาจากการจัดทำแผนแม่บทชุมชนเป็นหลัก